本館開設法界四號路（即巴黎路轉角）電話南局二五三號 電報掛號零零七九

泰晤士報

THE CHINESE PEKING & TIENTSIN TIMES

第三千四百九十四號

中華民國十六年八月十九日

星期五

今日本報共出三大張

零售每份大洋四分

德醫 陳倫會

溧陽陳大夫畢業於德國醫科大學術發內外學貫中西又攻第發明新藥多種以治內症在滬行醫十年歷任各醫院主任內外兩科凡遇疑難重症莫不妙手回春是以譽滿申江風被津沽此次德華大藥房一再敦聘始蒙惠然肯來茲值懸壺伊始用敢一言介紹陳大夫診所法界二十六號路光明社市德華大藥房 電話南局二七五四

介紹人 [illegible]

天津馬聚源廣告

本號自做絨緞禮帽絨緞六摺便帽貂皮水獺海龍各式皮帽以及絨呢便帽一概俱全精純北京鮮魚口分此 天津新料貨眞價實如蒙惠顧不吝諸君之雅意也 天津北馬路本號謹啓

本號 並鑲做狐皮虎皮皮牙眼

有汽車洋車者注意

啓者本號新由英京名廠運到最新式汽鍋蒸熱[illegible]洋車裏外皮帶之用其法係將皮帶放在汽鍋蒸熱然後用歐美名膠化開藉汽機壓力粘補與新無異故十分堅固耐用迥非他廠用人力修補者可比且價非常迅速價目尤格外從廉如蒙光顧無任歡迎

本號開設河東特別二區大佛寺北 暫借電話總局三千一百五十六號

天利祥鶴記啓

英商 永明人壽保險公司 廣告

啓者本公司[illegible]人壽保險向以滿期時分派花紅或每五年分派一次現今[illegible]改爲每一週年即分派一次而且所分之數逐年增加殊於保戶一[illegible]大之利益諸君有意保險而未悉詳章者請惠臨敝行當面接洽可[illegible]電話南局一三一零

經理華隆洋行啓

天津先施有限公司籌備處特別通告

本公司經於陰曆六月初[illegible]假香港先施公司[illegible]股東大會通過以現在時局影響工[illegible]常發生將來營業宅無把握決議停止進行[illegible]股[illegible]選[illegible]股自起至陰曆八月十五日爲止計回還息壹分計算凡持有本公司臨時收條[illegible]諸君請到[illegible]代收股銀[illegible]憑條[illegible]還本息[illegible]也此佈 （北洋）

天津馬玉山公司

新添各色鹹甜中西點心 每角六件

總號 天津東南城角 電話總局二六九二

分銷處 法租界華清池傍 電話南局二九三三

光明汽水股份有限公司廣告

[illegible]洋醫[illegible]化驗證明確爲衛生之飲料[illegible]天津特別一區興隆街東口 電話[illegible] 北京[illegible] 濟南 唐山 古冶 各埠各處均有代售

萬源湘繡出品

研究精益求精 廳堂懸掛最雅 婚壽送禮時新

總號長沙紅牌樓

天津日租界旭街

分發行所 上海三馬路畫錦里西首 漢口後城馬路西首

電話總局二五六四 四零九二

電報掛號一零六二

大炮台香烟

菊花具橋之不群概大炮合有醇醇無窮之味矣

CA-157

兜安氏通便丸

一杯溫茶四粒丸 今宵服下明朝安

吾人大便須每日行之並要有一定之時[illegible]不如是則腸內爲穢物所積而滯大便閉結不通之患日久則[illegible]之毒侵入血分百病叢生而成險症所以攝生之人無不重視日日大便之通利也凡患遲行不化大便不通者臨睡前服此丸四粒用溫茶一杯送服明日必能大便通暢身體舒泰如常矣此丸純係植物之精液最近科學之方法精製成丸有祛積通肝胃下瀉大便消導宿食開胃健脾之功爲家庭必備之良藥茲將其主治各症列之於左

大便不通 噯氣作酸 見食生厭 消化不良

食後肚脹 膽汁太多 時作噯氣 頭痛失眠

積食腹痛 肝經失司 口味急劣 胸口發熱

肚腹酸痛 腹作空服 大便乾燥 胃氣沖突

口苦口臭 大便閉結 舌苔黃厚 肚腹氣脹 晨起嘔吐

服此丸必發奇效男婦老幼均屬相宜此丸色黃外用黃色紙裹丸外之黃色衣其味可口服時並無害於身體之內

覺有何苦味也服法輕症每服二丸重症服四丸小孩三歲以上服半丸至一丸各埠藥房均有出售倘無從購得此丸之地方請函內附寄值洋七角之郵票逕寄上海江西路七十一號兜安氏西藥公司本公司一經收到隨即由郵遞奉誤不有此丸另有詳細之說明書如蒙索閱郵寄不取分文也

謙盛祥

新到大種 五光十色、紗羅、綢葛、鮮豔奪目、條花軟綢、印花綢麻紗、異樣裙紗、織成累絲、涼爽雅觀、各界先顧、定價從廉

日租界旭街

天津 天寶金

日租界旭街大馬路 電話總局二九九一

金銀首飾成色管包
十足珠寶鑽石定價
格外克己珍貴禮品
裝璜雅種類全接待
惟誠花樣特出新奇

物華樓金店

總店日租界旭街下天仙對過 電話五百廿九號
分店估衣街歸賈胡同 電話三三二八號

天津法界 太平洋手表公司 總司四七二六

通訊部廉價各表

掛表
四號本牌銀殼卡字平面表 每只十元
鎳鋼卡字中山平面表 每只二元
華字牌鎳殼平面表 每只二元

手表
六號新式十年夾金手表 每只四元
六號鎳鋼活環實用手表 每只三元五角

外埠函購每只加寄費兩角 黑龍江吉林雙費四角甘肅三倍六角 郵票代洋九五折算須一角以上者

北京分行廊房頭條 北京電話南局二千三百五十四號

熱河興業銀行廣告

天津 北京 ▲▲為廣告事敬啟者現由熱河總行發行京津兌換現洋鈔票分一元五元十元三種在京津分行拾足兌現並委託同業代兌茲為便於兌換起見特將辦事時間延長除星期日休息星期六半假外每日由上午十點開辦下午三點止辦恐未週知特此通告

代兌處 法界梨棧蚨生祥銀號 宮北大街裕生銀號 針市街祥瑞興銀號

行址 宮北大街 電話總局四九六四

袁掃梅大醫士發明 淋濁洗療液

專治 特色 特效 保證

男子五淋白濁 女子赤白帶下 不打針 不服藥 不痛苦

遠年老淋百藥無效用此液注射每日三四次至多一星期保可除根

內務部化驗 農商部褒獎 商標局註冊

▼請諸君注意此療字

▲本醫士發明此液疊經內務部化驗農商部褒獎並以MY療套字及本醫士肖像為商標呈商標局註冊各在案乃近有無恥之徒希圖影射徒知漁利不顧病家將療字更易他字如市間所售淋濁洗○液等等皆係偽冒如無此項保證病者慎用貽害匪淺且於本醫士名譽悠關不得不鄭重聲明也患病諸君幸注意焉

價目 每瓶大洋二元五角 尿道洗滌器每具大洋五角 詳細說明備載本醫士所著淋濁寶筏

秘製清血掃梅靈

袁掃梅大醫士發明

大血為養身之源血濁則病血清則強人盡知之世醫家治病所以注重於清血之由來也本醫生問世以來悉心研究發明此露舉凡男婦花柳皮膚病症如楊梅結毒筋骨疼痛腰酸腿痛風濕頑癬身發紅斑便毒魚口瘰癧瘡疔癧瘡濕疹以及梅毒性之視神經障礙動脈硬變哮喘咽喉氣管支炎諸症不論新起久病一經服用本露無不立奏神效此露藥性和平味甘適口且內含鐵質不特清血袪毒兼能補血強身誠花柳藥中超羣拔萃之聖品也凡患上列各症者盍一試服之

德國新到泰斯特撒 Testasa

治本的壯陽劑（詳細說明函索即寄）

服法 每日早午晚飯前半小時各服一次每次服一食匙小兒減半以開水冲服臨冲時先將藥瓶搖動俾藥性調勻為要

定價 每瓶大洋一元七角半 每打大洋十七元五角 外埠函購起碼兩瓶郵費加一

天津掃梅氏大藥房 法界二十六號路綠牌電車道中 電報掛號九一四〇 電話南局二九一七

北京掃梅氏大藥房 西城學院胡同七號 電話西局一五九三

大華 秋季大放盤三十天

法界梨棧大街 七月二十四日起（新）

應時衣料

女同胞不可缺的要品

色艷花奇 質高價宜

五彩緞面綢 電印巴黎緞 新花克羅綢 各色素縐緞 加重華絲葛 嫦娥自由裙 印花巴黎葛 花式繁多 不及詳載

天津法界綠牌電車道中 利豐綢緞莊啟

▲本社專電▼

（北京）京綏路奉軍、已有一部奉調、入京漢線、

（北京）漢訊、財長已用武力接管稽核所、

（北京）外交界息、外部對國際聯盟經費、準備給一半、其餘一半、在年內繳清、

（北京）奉幹部談話、奉對馮玉祥無和意、因其陰險賣友、心不可測、

（北京）府方息、馮軍大部已由隴海退入歸德、魯軍前鋒、現迫虞城、

（北京）隴海西段戰事、現確移牧馬集、魯軍主力仍在碭山、

（北京）英使館息、英艦電、江北已不見黨軍、泰興靖江、已改懸五色旗、

（北京）馮玉祥令麻振武鄧寶珊兩部沿京漢路南下、

（濟南）孫傳芳電濟、請張（敬堯）火速來濟督師、夾攻合肥、

（上海）孫軍佔領浦口證實、先是浦鎮、確發現孫軍、

（上海）津浦線黨軍、總退却、聞係分三路、一路退南京、一路退六合、一路退合肥、

（上海）銑（十六）晚、孫傳芳對各路、下猛進令、鄭俊彥電告、已抵滁州、

（上海）李宗仁昨（十七）日過江督師、決川軍艦、奉調赴浦、

（上海）孫軍（篠）（十七）抵邵伯、即入揚州、

（上海）陳友仁已抵日本、將赴日內瓦、乘國際聯盟開會時、發表宣言、

孫傳芳軍向南京進逼

孫通牒限期交出金陵城 張作霖電孫命肅清江北 南軍將領決定死守待援

本報十八日上海專電、何應欽李宗仁篠（十七日）通電、否認代理副司令職權事項、

本報上海十八日專電、孫傳芳由浦口派員致南京最後通牒、謂大軍壓境、限巧日（十八日）正午交出南京城全部、各將官士兵、聽候改編、否則即用大礮轟擊、

本報上海十八日專電、何應欽積極整頓隊伍、準備決一死戰、上游及江北軍隊退竄者、已達十萬人、寺觀皆備駐兵、傷兵沿途遺棄者甚多、北軍飛機、篠午後二時、至上海城上飛翔、

南京十八日電、浦口陷後、黨軍退江南岸、北軍據北岸、李宗仁率軍七千分守、龍虎山與下關、隔江砲戰一晝夜、何（應欽）晨七時由寧至鎮江、鎮江附近之焦山、已設重礮、何率三千人扼守云、

協和貿易公司債權委員會啟事

查協和貿易公司倒閉後凡與該公司有債權債務關係者業經本會登報通告限於本年八月一日以前將該債權債務之數目及其詳細情形正式函報本會在案惟前定期限恐太迫促茲經本會議決酌予展限凡在國內之債權展限于八月底以前函報其屬于國外之債權展限于十月十五日以前函報以資辦理但該公司之債務人應將所欠該公司款項限于八月底以前掃數交會幸勿逾延特此廣告地址天津英租界西摩路二十七號協和公司內

天津新學書院招生

招高中初中預備各級新生
（報名）九月三日截止
（考試）九月七八兩日
簡章函索即寄

大連十八日無線電話、孫傳芳軍、十五日占領滁州後、十六日進迫浦口、初南軍見戰況不利、引軍退往江南、十六日以後、李宗仁軍賀耀祖軍、陸續退至南京、其在浦口而未及撤退者、且希望被孫軍解除武裝、混亂已達其極、**十七日晨、孫軍遂完全占領浦口、未逃之南軍、均被繳械**、浦口人民、恐慌萬狀、陸續逃往南京避難、而南京亦因敗兵難民充斥、陷於大混亂云、

南京十七日電云、北軍今晨占領浦口、本日午後開始砲擊南京、極爲猛烈、南京英僑、已避難於英軍艦惠恩一渥脫拉、兩艦內、該二艦現停泊長江南岸國際貿易公司碼頭、

上海十七日電云、南京軍事當局、急開會議、確立對北之軍事計畫、昨日有南軍六千人、由長江北岸退至南岸、**昨距浦口五英里地、落下礮彈三枚、**

天津日報云、孫傳芳之副官某氏、前日自蚌埠來津、談及孫傳芳近日之意見如下、（一）**奪回江蘇地盤、不許奉直魯軍干涉**、（二）十五日以後、三日內、奪回清江揚州、集中三萬兵力、進攻鎮江、（三）專收編從前舊部、（四）平定江蘇後、攻擊皖省時、請直魯軍作後援、俾免馮軍襲擊後方、（五）**收買多數政客、使離間唐馮**、（六）津浦路南段之收入、悉歸張帥、（七）請張帥補充軍械、努力達成其目的、（八）平定江蘇後、每一兵犒賞十五元、軍官各進一級、分布傳單、咸使周知、

東方社上海十八日電云、此間既發生英軍與華方糾糾事件、而南軍之戰況復日非、英軍加意警戒自不待言、而日陸戰隊租界當局爲保護僑民、維持要路之鐵條網修復、以期無有遺漏、南京鎮江蘇州之避難民來滬者、每次列車皆擁擠不堪、

東方社上海十七日電云、**孫傳芳軍昨日午後九時、完全佔領浦口、南軍撤至南京現在防戰中、**

東方社上海十七日電云、南京鎮江目下瀕於危險、南軍收集敗兵、挽回形勢、似已困難、此外所恃者惟海軍、**但海軍之倒戈爲常套手段**、況海軍與在北方與孫要好之之杜錫珪有所聯絡、則海軍恐不足恃也、若海軍一旦投北、則南京自成袋中之鼠、現南軍瀕向海軍運動中、又因形勢不安之故、已將軍頭集中南京、以作退却之準備、

新時代社云、孫傳芳拍發萬萬火急電於張宗昌、大致爲準備進攻南京、請迅派大批軍艦、向浦出動、以便掩護渡江云云、

東方社南京十七日電云、**十七日午前十一時北軍開進浦口、南軍自李宗仁代將介石統率全軍、似陷於維持困難**、居住南京之日僑、因戰事之迫切、悉避難於驅逐艦檜號、

東方社上海十七日電云、**浦口陷落之報傳來、此間亦咸不安、各國警備隊頗形緊張、**

東方社上海十七日電云、孫軍昨日占領揚州、鎮江在混亂中、

電通社上海十七日電、孫軍以破竹之勢、沿津浦路南下、浦口一帶黨軍、節節敗退、精銳全失、當孫軍本上午（十七日）占領浦口之際、**陳調元及王天培殘部最爲狼狽**、現聞敗兵均四竄逃匿、不能成軍、

電通社上海十七日電、本早（十七）十一時半、北軍進迫浦口、李宗仁雖指揮各軍力事防禦、但卒難保持而退、現浦口陷落之後、**孫軍更謀渡江進襲寧垣**、駐下關一帶日僑、均赴日艦檜號避難、

又據北京十八日消息、孫傳芳軍抵浦口後、奉方當局對其猛襲南京、頗不贊成、大致均主慎重行動、**且在揚州安慶江北地方、未能完全肅清以前、不欲孫軍渡江取寧、已有電特令孫傳芳遵照**、並令張宗昌轉告矣、

電通社上海十八日電、孫軍前鋒計一旅軍隊、於十七日午刻抵浦口岸、昨晚（十七）後隊繼續開到、遂向南京開始攻擊、但浦江船舶全被南軍所扣、**孫軍僅能隔岸爲戰**、南軍則由獅子山鳴砲還擊、

電通社南京十七日電、南軍放棄浦口後、擬合各部之力、死守南京、以待武漢軍援助、惟前線賀耀祖軍、最近損失最鉅、正回甯補充、**何應欽李宗仁決以第一第七兩軍主力、扼守要隘、馮軼裴部開駐八卦洲、以夏威楊勝治各部、分防大勝關秣陵關各處互爲犄角、白崇禧部保護滬寧路線、另派軍艦六艘、前赴浦口、掩護陸軍作戰、**

蔣介石表示決不回寧

挽蔣代表赴奉化之經過

本報上海十八日午後三時電、南京無線電、據今（十八）晨消息、**南京各軍長各黨部各要人、挽蔣代表、均抵奉化、蔣（介石）拒見、謂已出游、篠（十七）午蔣（介石）赴鄉老歡迎宴、衆代表突入、蔣躲避不及、始接見、蔣談話、一進一退、均有分寸、退而復進、不如勿退、本人願以黨員資格、從旁襄贊、何（應欽）李（宗仁）等均將才、足繼先總理志、未謂、有勞諸君跋涉實不敢當、各代表述政府挽留之殷、蔣答無要領、代表等現均在奉化、俟命再往、**

何應欽篠（十七）在李烈鈞宅談話、謂不去汪精衛、不留蔣介石、黨國前途、實難撐持、意氣激昂、

本報上海十八日專電、

本報上海十八日電、閻錫山銑電滬、追送蔣（介石）述挽留意、詞極懇切、此爲第二次挽留電、**原因以馮玉祥無意留蔣**、李濟琛爲廣東地盤完全軟化、周鳳岐

電通社上海十七日電、浙系擁蔣派業已失敗、中立、現擁蔣派中堅人物、僅有浙省東西兩警備司令王俊廖士翹、聞何應欽及曹杜各將領等、在此寧垣軍事極度危險之中、其態度當不能遽有若何變化、

北京特約通信、據外人消息、自蔣介石下野後、陷於羣龍無首狀態、浙桂皖湘將領、已截然分爲四派、而何應欽李宗仁尤不相能、前方軍事、完全由柏文蔚賀耀祖兩部維持、李宗仁軍、雖已有一部分開入前線、但爲數甚微、目下在前線各軍、亦因指揮不能統一、毫無鬥志、軍事方面、實已陷於極度悲觀狀態、聞南京系各將領、悉因意見紛乘、而對於軍事上、毫無辦法、挽蔣之聲、突然濃厚、十六日晚、李烈鈞等復在南京召集會議、討論軍政大計、何應欽李宗仁等均列席、何即席發表意見、謂現在軍事、毫無頭緒、政府雖發表本人爲代理總司令、而自揣威望智力、均不逮蔣介石、指揮上尤難統一、終歸失敗、實可預料、如欲挽回大局、非挽留蔣介石不可、李烈鈞等均贊成此說、反對蔣介石之李宗仁、對挽蔣一層、亦在席間表示歡迎意見、對政事上亦有討論、決定暫維現狀、會議畢後、李烈鈞等、已有聯銜電致馮玉祥閻錫山、報告十六日會議情形、並請馮閻再電蔣介石一致挽留・並聞寧方軍政界要人・將於日內開擴大挽蔣會議・對漢派情形・仍舊冷淡・汪精衛譚延闓等召集之九江會議、已有三電致寧、請何應欽李宗仁白崇禧胡漢民等赴會、但截至現在止、僅李宗仁白崇禧有覆電與汪、而何應欽胡漢民等、則始終未理此事、亦可見去蔣後之寧漢妥協、毫無發展、而漢方之欲一舉攘奪南京軍政權、似更非易事耳、（十八日大周）

東方社東京十七日電云、本日之朝日新聞社說論蔣介石下野云、蔣介石之爲新軍閥也、固不無足取者、然而取而代之者之唐生智李宗仁、皆舊軍閥耳、其於革命精神、殆茫然不解爲何物、轉恐有刺戟黨爭處耳、或謂南方勢力將大團結、而預料將有展進、然以吾人觀之、**除純然軍閥之私鬥而外、固無物也**、故若不更見新革命勢力之發生、則無目標無統一之混亂、正未有艾也、

對日交涉

楊村大沽等案均定辦法

堀代理日使詣外交部訪王蔭泰、催促解決中日間懸案、據稱中國方面、己允照下列辦法、（一）長安丸事件、責任者之處罰、責任官憲之謝罪、及損害賠償、（二）楊村事件、撫卹難波軍曹遺族、（三）大沽事件、賠負傷者以醫藥費云云、

臧式毅譚話

奉方已無顧慮

奉天電訊、留守司令臧式毅、昨（十五）日對記者團談話、蔣之再起、恐已無望、迄至最近、奉方對南用兵、意在促成妥協、故有令孫傳芳中止追之說、今則情勢一變、亟宜進取江南、黨軍內部、既已散渙、殆無抵禦可能、馮玉祥軍則自十二日戰敗後、確受非常打擊、現向豫境總退却、至閻錫山之趨向、最初即不成問題、其對北方、亦可認爲同志、自奉方地位言之、目下已無何等顧慮云云、言時頗露得意之色云、

高田紀念樹

大津日報云、前日本駐軍司令官高田中將、不久即將離津、昨日（十八）午前九日、**親植紀念樹一對於天津神社內**、作爲在津紀念云、

上海扣留英飛機事件解決

日本梅津參謀長之調停

本報今晨北京電話、交通方面、接滬電、**滬寧道巧晚已通車、**

本報十八日上海專電、英國鄧肯將軍與中國扣留飛機兩翼事件、經日本梅津參謀長之調處、中國方面交出扣留之飛機兩翼、英國軍隊破壞之鐵道、由英國負責修復、以後英國飛機、不在中國政府未經許可之地域地飛行、此項事件、暫時的告一結束云、

上海電云、南京政府外交總長伍朝樞聲言、擬將墜落江灣之飛機兩翼保留、俾世界咸知英人在華之所爲、法總領事賚格爾出任調停、業經中國方面拒絕、據國民新聞社云、英國之哀的美敦書、既未足以恐嚇中國當局、或將有妥善之方法、以維護中國之權利、又英國司令鄧肯函鐵路局長略謂便道鐵路於本日（十七）下午四時折斷、侯飛機兩翼交還、當即恢復云、

日本將撤退山東駐軍

本莊杉阪兩武官赴青濟　田中亦將撤兵提出閣議

京津日日新聞大連十八日無線電話云、北京日使館武官本莊中將、對於山東日兵撤退時期、特赴濟南、調查其實情、已與日本派遣軍當局、在協議研究中、海軍武官杉阪大佐、亦因調查以上事項、十七日自北京起程、經濟南而向青島矣、杉阪大佐之要務、一在調查真相、一在撤退駐軍後、如何保護僑民、與總領事及陸軍方面協議也、又電云、田中首相十七日夜、因修繕等事返京、十八日想當接受外陸兩省關於蔣介石下野華南搖動等詳細之報告矣、田中首相見中國時之局急變、對於撤退山東駐軍、爲已達最初保護僑民之目的、此時**抱有撤兵之意**、俟至二十四日定例閣議時、一切調查已畢、即可提出閣議、決定撤兵云、

張宗昌對馮態度

電通社濟南十八日電、現魯軍以第二十軍在汶上、鉅野、金鄉、單縣一帶、堅固布防、**張宗昌計畫、暫時僅止壓迫馮軍、限其退入豫境、俾魯境可以自固、不欲在隴海路採積極的行動**、須俟奉軍出至直隸南部、且在京漢線完全活動之時、方肯協同進展、以期共力解決馮軍、又張宗昌尚擬今日赴京一行、晤張作霖及左右人物、商對付軍事大局辦法、

陳銘樞辭職

本報上海十八日電、陳銘樞辭總司令部政治訓練主任、先是陳奉命至浙、收編蔡廷幹軍隊、又由周鳳岐改編、陳現住上海、意態甚爲消極云、

吉黑兩督晉京

天津日報云、據路局消息、張作霖電召吉督張作相黑督吳俊陞來京、大約三四日內、即當晉京云、

魯張向吳通款

日前魯張備函、特派專員持此入川、請謁吳佩孚、函內大意係請吳努力連絡川將領、以圖再舉云、

加倫去而復返

本報漢口十七日電、據可靠消息、加倫及其隨員、確曾於本月九日、起程北上、後因鐵路不通、復於十一日折回漢口、

賠償損失六百萬

▲日僑向寧之要求

英文泰晤士報京訊云、據官方消息、揚子域流日本僑民因戰事頗受損失、特向南京政府要求賠償六百萬元、此等要求係由日本公使轉達、至於該國政府是否予以援助、尚未可知云、

張孫軍三路勝利

四維通信社云、據軍事機關消息、汪立棟昨由前方來電、報告南東西三路軍情、原文亟錄於下、急、天津督署參謀長張鈞鑒、達密、蕭武寒日由蚌回徐州、乞忽念、現前方戰況如下、（一）南路聯軍已逾滁州、孫聯帥進駐蚌埠、（二）東路聯軍三日前已達高郵、淮海已告肅清、（三）西路我軍在碭山揚集與馬牧之敵對峙中、（四）徐州安謐、總座現在碭東李莊站佈防、謹電奉聞、職汪立棟叩、（七月十日）印、

津浦線增防

滄州

十五師一百二十五旅、近奉令移駐滄州、該旅旅長王範奎向津浦路索專車一列、昨日（十八）下午七時即在總車站登車、定於今晨南下云、

德州

駐塘沽東北陸軍第十五師補充團、奉令赴德州駐防、當由團長樂憲章、率領全團乘兵車一列、計有步兵兩營、迫擊砲機關鎗各一連、於前日（十七）下午十時過津南下云、

何成濬昨晚始可抵京

何來京任務之觀察

神州社云、何成濬已由太原啟程北上、前晚即可抵京各情形、已如昨報所載、玆據交通界方面消息、謂何氏係前晚（十七日）抵石家莊、下榻正太飯店、因無北上列車、故未成行、北京方面得到何北上消息後、當晚（即前晚）由韓麟春軍團長通知京漢鐵路所特備專車前往石家莊迎接、按照路局規程、此項專車昨午（十八日）十二時即可抵京、惟因誤點至昨日下午六時尚無確訊、大約晚間八九時左右必可到達、無論如何、不致再行延長云云、另據某熟悉政局情形者談稱、何氏此次來京、因已在晉多日、諸事已了、應即北上、俾便南下、但大部分仍以蔣介石氏之下野爲促成其離晉之重要主因、蓋蔣氏下野後之晉寧間將種形勢與晉馮寧三方關係如何如何、抑及晉漢間將呈何種狀態、皆有極大關係、何氏爲寧方要人、自有不得不作速回甯、詳細報告之必要、故其北上之一主旨、乃在過此返寧、其勾留時間至多有一星期左右、至於南北軍事協定、是否在何氏抵京後之短期內舊話重提、乃一重大疑問、衡以現在局勢、寧方對於軍事方面既已調集部隊向江南退却、而政治方面又在與漢方鈎心鬥角、事實上對於此項問題、自屬無暇顧及、而北方軍隊日來尤爲勝利、已逼進浦口、協定與否、北方並不認爲何等重要問題、故何氏此項行動並無二等重大意味、惟北京方面如韓麟春軍團長等對何個人則仍以友誼態度、隆重優遇、以盡友朋之誼、此外亦有謂奉寧間之關係、將乘何氏來京之機關、有所協商、何回寧後俾造成一種新的形勢者、究竟如何、尚未可料云、

武漢政府與馮玉祥之前途

唐生智與馮暗鬥甚烈

電通社漢口十七日電、唐生智免魏益三職之原因、表面稱魏對甯通款、爲其罪狀、實則此舉乃唐生智對馮玉祥之示威、其實行免魏之職、不啻使馮受一打擊、又聞**唐將更進一步、擬實行聯絡靳雲鶚、以謀共力倒馮**、此項計畫、正在彼此接洽中、

電通社上海十七日電、馮玉祥前對武漢贊成九江會議之意旨內容、聞爲（一）贊成國民政府移寧、（二）繼續武漢政府法統、（三）設總司令一人、統治革命軍全體、（四）分地盤爲若干軍區、各設軍區長分治、以上之中、未來總司令人選、**馮有自居之意、但唐生智亦決自充此席、**

汪兆銘有袒馮之意、為唐生智不悅、

上海電廣東李濟琛、廣西黃紹雄均己承認武漢政府、並請寧漢合作、一致北伐、漢口十六日電、汪（精衛）接李（宗仁）何（應欽）電、請其下野、汪已覆電兩氏、大意謂但能有利黨國、本人進退均無成見、

外蒙反共運動

哈爾濱特訊、外蒙古布里亞特人之反俄運動、甚爲激烈、最近一月間、庫倫政府派赴該處之官吏、多被驅逐、彼等近又組成獲蒙軍、招集各旗游勇團丁約一千餘人、推鮑布卡布（前任日本東京外國語學校蒙語教授）爲首領、不料鮑氏於前星期內、竟被共黨逮捕、目下拘押於庫倫監獄中、

大阪每日新聞哈爾濱電云、外蒙反赤運動、近來日見激烈、又蘇俄官吏、特行嚴重取締、又有前在日本東京外國語學校教授蒙文之蒙人巴波恰布者、因在庫倫、**謀與布利耶族相結合、已被逮捕、投入庫倫獄中**、外蒙不堪俄人壓迫、陸續入蒙云、

大水成災

本報今晨二時、北京電話、交通方面消息、哈爾濱與海參威間大水、交通斷絕、**居民死傷十萬人、損失達六百萬、**

張宗昌歸濟南

青島十七日電云、張宗昌十七日自此首途回濟、臨行關於前次海軍事件、時有不穩態度之第一第二艦隊、各與三萬元以示慰撫、

圖財害命

縊斃一男一女　搶去二百餘元　兇犯逃走無踪　英租界之奇案

本埠特訊云、本埠英租界廣善里門牌三號、於本星期二晚十一時、發生圖財害命一案、玆將當時情形、紀述於下、是日晚十時、有二人入宅、求見女主人楊氏、謂其夫自河南帶信回家、本人頗爲平安、楊氏問何無書函、來人謂不便攜帶、故祇梢口信、又謂彼等有衣箱一個、尚在旅館、擬送來寄存、即便引去、二十分鐘後、二人復來、則該氏已經上樓、樓下僅其父及老媽二人、當時伊並不知樓下發生何事、移時二人即持手鎗上樓、向氏要索錢財、氏便開箱、予以鈔票百二十元、紙洋百八十元、匪人並將其手鐲及戒指搶去、即行逃走、迨氏下樓、則其父及老媽均已被匪人用繩縊死、即喊報近鄰、由鄰人報告巡捕、事後調查、尚無若何線索、聞已呈報偵探隊、請其緝拿兇犯云、

昨日國務會議

神州社云、昨日（十八日）星期四、國務會議、全體閣員皆列席、上午十一時半開議、秘書長夏仁虎報告文電畢、潘並謂關於奉吉黑三督電新任命事、因奉督人選尚未確定、須稍緩一同發表云、旋即散會、時正十二時半、玆將公布例案披露如左、

一、議定簡任湯玉麟爲熱河都統高維嶽爲察哈爾都統、

一、蒙藏院呈請將單索勤盟略喇證右旗呼畢勒罕晉封呼圖克圖議決礙難照准、

日新司令之應酬

京津日日新聞云、新任日本駐軍司令官陸軍中將新井龜太郎、到任後、招待僑民、又拜訪英美法義等國駐軍司令官及總領事中國當局等、終日忙於酬酢、昨日（十八）利用午前片刻餘暇、帶領小泉步兵隊長、湯淺高等副官、吉田繙譯官等、歷訪日本各銀行、公司、報館等、述就任後之意見、**軍司令官抵任後、親訪民間各機關者、此爲第一次、並於海外發展第一線之居留官民、互相接觸、其效果決非淺鮮**、各方面皆極歡迎云、

武漢派答復南京派

漢口十五日電云武漢派因李宗仁、白崇禧、李烈鈞、胡漢民、吳稚暉、蔡元培等南京派領袖既會電前來請求合併、乃以汪精衛、譚延闓、陳公博、孫科、唐生智、等主席團之名義、覆電如次、與共產黨斷絕關係、遲之又久、而始實現者、乃武漢派之責任、兆銘等願依第四次全體會議之決議、甘受其處分、但兆銘等決非藉武漢政府之合法、以圖自私者也、目南京政府及黨部、既經取消、則一切可由全體會議取決、擇日儘可舉行預備交涉

命令（八月十八日）

命令　湯玉麟爲熱河都統此令

命令　高維嶽爲察哈爾都統此令

派那彥圖兼管火器營事務此令

于駟興給予三等大綬寶光嘉禾章此令

阮寶洪方尹任陳傑李吐實鄧蔭華謝淮劉光祖王壽仁譚忠李炳新彭以理余立奎陳德南張呂督均授爲陸軍步兵上校此令

各式抽水機

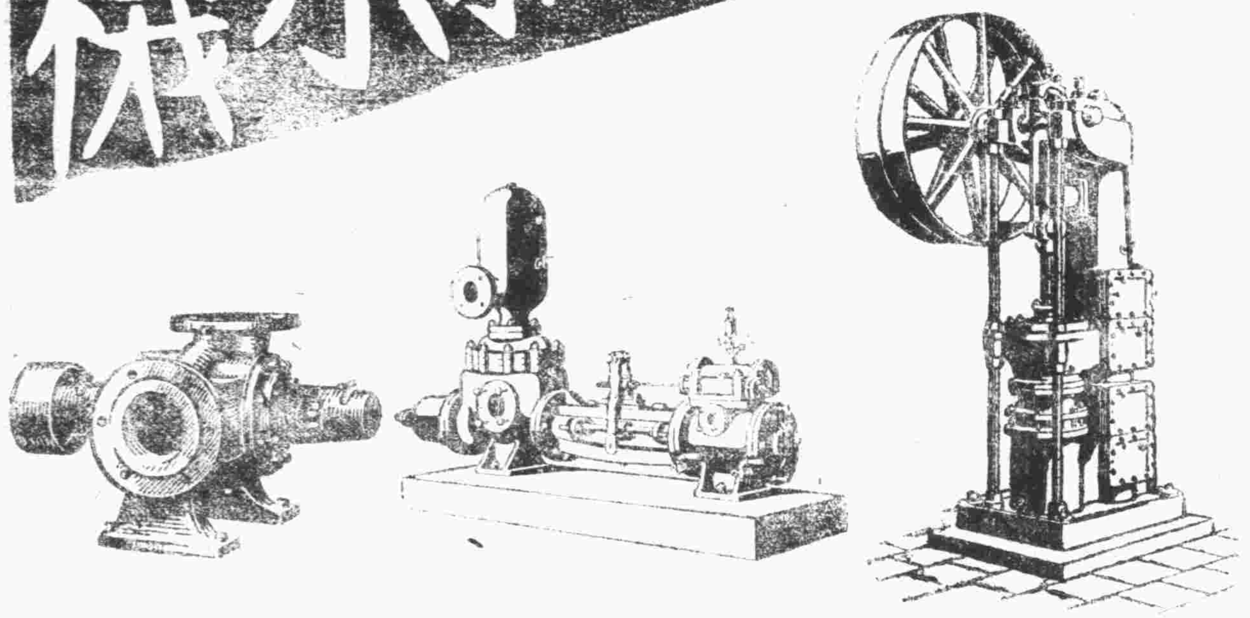

手搖抽水機
蒸汽抽水機
深井抽水機
離心力抽水機
鞲鞴抽水機

上列各項現貨到津惠顧諸君速臨敝行樣子間為幸

天利洋行經理

天津英租界廿二號路電話南局二六七四號

紅錫包香烟

天津舊中街 **福利公司** 電話南局三六號

啟者敝公司現由歐美各國運到大宗男女應用品化粧品旅行應用皮色衣箱等各種游戲運動品大餐器皿各式成堂木器傢俱貨物甚繁不勝細述價目之低廉貨品之精美非他家所能及諸君駕臨參觀方知言之不謬也

永康臘味莊

△擴充營業廣告 本號向來精製各種廣東燒滷臘味價廉物美並特備雅座隨意小酌 歷蒙各界贊許實深榮幸茲因營業發達特將本號樓房大加擴充 添設客座房間地方精潔宴會極宜並加聘粵省有名廚師妙製各項食品包辦酒席四時細點各式麵食魚生肉粥原盅雞鴨粥始創原盅各式蒸飯一概俱全至廣法燒烤如掛爐燒鴨送禮金猪尤稱首屈一指務祈各界諸君惠臨一試無任歡迎之至

總經廣東永康堂最廉價之小孩保險品（肥兒培元消積散）一零整批發一概發售

天津法界三號路卅一號門牌 電話南局三千一百四十九號

永康廣東飯館謹啓

金城銀行

總分行辦事地點 天津 北京 上海 漢口 南京 下關 哈爾濱 鄭州

通匯地點 國內外各都會商埠均有代理機關

股本 總額一千萬元 收足六百五十萬元 公積共計一百五十五萬元

辦理銀行一切業務兼收各種儲蓄存欵

工商銀行匯兌處廣告

（註冊資本）五百萬元（已收資本）一百五十萬元

（總行）香港（分行）上海 漢口 廣州

（通匯地點）國內外各大商埠滬漢港粵匯兌尤爲便利

（營業時間）上午九時至十二時 下午二時至四時 星期六下午及星期日休息

廣東內地如香山四邑北江均能通匯數目無論多少均可設法派人送到

地址 英租界廣東路東口第十二號 電話南局一八三七。二六一零。電報掛號（中文）五四三二（西文）kongshan

中華匯業銀行

資本 銀元五百萬元 金圓五百萬元 公積金及盈存 金圓三百二十萬八千餘元

呈奉財政部 農商部立案 批准專營國內外匯兌並辦理存款放欵押匯以及銀行一切業務並有發行鈔票之權 總行設在北京

分行設在上海北京天津 其他地方 國內 漢口 濟南 青島 九江 福州 哈爾濱 汕頭 廣州 香港 長春 奉天 大連 廈門 安東縣 國外 東京 橫濱 大阪 神戶 京都 長崎 名古屋 下關 朝鮮 函館 小樽 臺北 京城 門司 紐約 孟買 倫敦 新加坡 並歐洲澳洲各大埠 均可通匯特此廣告

天津行址 英租界大沽路電話南局二六一六 二四八四 電報掛號 華文 零五六五 英文 KNAbEXTIENTSin

香港國民商業儲蓄銀行天津行

營業種類 定期存款 來往存款 儲蓄零款 特別附款 代理收款 抵押放款 各埠匯款 兌換現款

本行資本伍百萬元總行在香港設立上海廣州漢口香山九龍灣仔均有分行交收欵捷利息克己

天津分行在法界廿六號路 電話南一七三七 一四六四

香港 澳門 廣州 香山 等處 兌匯欵捷相宜

上海銀行

存欵 放欵 匯兌

活期 定期 押匯 押欵 國內外各大都會均可通匯 各種儲蓄 往來透支

行址法租界八號路一百號 電話南局二零四四 二四六八 電報掛號 中文零七九四 英文 Comsavbank

本銀行開辦以來十有三載所營業務專以應合社會需要爲目的故對於一切手續務求靈敏利息匯水均極克己如蒙賜顧曷勝歡迎

（旅行支票）（禮券儲金）既便携帶又免危險 往來酬應無上妙品

中國旅行社天津分社

中國唯一之旅行機關 地址法租界八號路一百號 辦事時間上午九時至下午五時 首先創辦國內外旅行事宜

代售國內車票 滬寧 京奉 南滿 京漢 膠濟 津浦 中東 京綏 滬杭甬

代售國外車票 英美日法各國均可代售

代售國內船票 上海 大連 青島 烟台 威海衛 香港 漢口 等處

代售國外船票 舊金山 西雅圖 橫濱 巴達維亞 神戶 長崎 檀香山 小呂宋 馬賽 倫敦 溫哥華

天津浙江興業銀行開辦國外匯兌廣告

營業要目 各國貨幣存欵 電匯票匯 代收各種欵項 出口押匯 進口押匯 代理買賣各種外國證券及收取息金

通匯地點 英國倫敦 美國紐約 舊金山 法國巴黎 德國柏林 漢堡 日本東京 神戶 大阪 瑞士瑞里 香港

行址 法租界二十一號路二十六號路轉角

營業時間 自上午十時起至下午四時止星期六下午及星期日休息

電話 南局五一號 一三四六號 一五二九號 二八四六號

立止赤白帶下 强壯子宮聖藥

赤白帶下。乃婦[illegible]。腟內粘附黴菌。侵入子宮。遂致潰爛。流出濃血。病症愈重。流出愈多。須從早設法殺菌。醫治患部。不然[illegible]蔓延。生命危險。本藥房根據已往多年之經驗。數十萬患者之實證。參考東西醫藥仙方。適用中外科學化驗。製成婦人座藥補球。經[illegible]醫學博士、北島醫學士等醫學泰斗。證明靈効能。直接醫治患部。殺菌消炎。見効異常神速。並能促進子宮活力。生殖機能旺盛。[illegible]。不可言喻。且頭腦明晰。心神爽快。肌膚光潤。身體健康。歡欣度世。萬年皆春。

子宮座藥補球縮圖

今將本藥特長略舉如左

一、有消炎作用 療治子宮炎症。强壯粘膜。
二、有殺菌作用 能豫防淋症梅毒不致侵犯。
三、有鎮疼作用 藥力吸收迅速局部疼苦立止。
四、有轉老爲少作用 婦人罹患子宮病症。致面容憔悴。用此補球。能復元氣。增加精力。
五、有美感作用 婦人生殖器、由各種病症致感覺遲鈍。用此藥時。能使靈敏。
六、有恢復青春之效 藥球隨體溫漸次熔化。直達病竈。根治病源。得復青春。
七、有促進生殖作用 促進生殖機能。使生育力旺盛。自然能受胎懷孕。
八、用法簡便。効驗神速。

患婦人病者、在家、夜晚就寢時。將藥球靜放腟內。用綿壤塞。藥球自然熔化。止痛殺菌。除毒消炎。根治病源。於最短時日。能完全醫癒子宮病症。且能豫防淋毒。强壯子宮。實無上之靈藥也。

子宮座藥 補球藥價 十圓 五圓 三圓 二圓 一圓

如蒙直接從本舖函購請先匯欵。或裝紙幣。或封郵票。函知敝藥房。當即原班寄上。不致有誤。

各埠著名藥房均有代售

奉贈 中文詳譯 婦女病治療法書 函索即寄 不取分文

總發售處 日本東京市京橋區新榮町四丁目一番地

命之母 座藥補球 本舖 笹岡省三藥房 謹啓

天津代售處 老德記大藥房

天津總批發處 單街子 北馬路 上滙館大藥房

新緩下劑

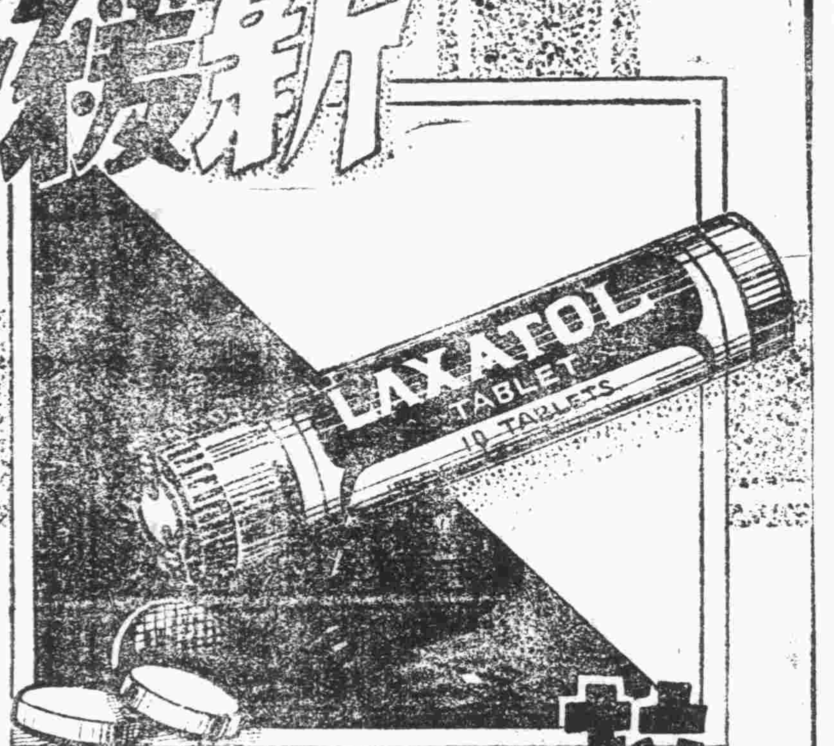

拉克沙妥克

本品對於一般便秘症、特於常習性便秘症、呈緩和的作用、內服後六時間至十時間、即可排出軟便、用量少而[illegible]、無味無臭、[illegible]婦人小兒、[illegible]易服用、是爲本劑之特長、又不刺戟腸胃故、[illegible]、痔瘻、[illegible]之術後[illegible]作用、即過敏性之患者、亦得無痛便通、且長期服用、不成慣性、尤爲他品所不及、洵理想的下劑也。

說明書樣品 函索即寄

用法及用量〔頓服一回〇・二—〇・五（習慣時） 分服一日〇・三—〇・六〕

包裝・價格（日幣）

片劑（〇・二）	十片一匣	[illegible]拾錢
	五十片一匣	壹圓五拾錢
	百片一匣	貳圓五拾錢
粉末	十瓦一匣	九拾錢
	二五瓦一匣	貳圓貳拾錢
	百瓦一匣	七圓八拾錢

北支總經理 松本盛大堂大藥房 日界[illegible]街 電話總局二二七一

平安電影院

（今天開演）

男明星范倫鐵諾　女明星娜齊穆華合演　法國大文豪小仲馬平生第一哀情小說

巴黎名妓為情而死　**茶花女**　情場慘劇　千古恨事

（茶花女）為巴黎名妓、有如我國之（蘇小小）（馮小青）、至今巴黎郊外、香塚猶存、弔古者莫不唏噓憑弔、法國大文豪小仲馬為之作傳、風行全球、我國林琴南先生繙有中文譯本小說名曰（巴黎茶花女）遺事、頗艷悽慘、讀者酸鼻、此片悉按原書編排、影界女伶泰斗（娜齊穆華）飾茶花女、男伶泰斗（范倫鐵諾）飾茶花女所歡之少年亞猛、編演歷時十四月、劇成、首次演於紐約（首善大影院）座客之擁擠、為演（賴婚）及（二孤女）以後所僅見、

明天（星期六）日夜開演只演一天

此片在美國紐約連演十四個月影界公認為從來最偉之影片　**多情公主**　前年菊選女伶魁首黛維絲傑作關係國際傳論環球之宮闈秘史

價目　樓下前排五毛　後排一元　樓上一元五毛　每星期六星期日日場開演　小孩二人一毛　成人一元　後排五毛

皇宮電影院

（今天日夜開演）

（最新最佳之第一大笑片）　名震全球　**陸克**　滑稽大王　**足球大王**

▲驚險之處勝過（險裏逃生）
▲勇武之處勝過（空城計）
▲纏綿之處勝過（難為情）
▲滑稽之處勝過（為壻難）

現本院承各界之敦促、重定陸克最佳之大笑片一套、名曰『足球大王』、片中滑稽之處、皆採用最新之方法、生面別開、出人意表、全片無一處不令人笑倒、而無一處落尋常窠臼、陸克之藝術在此、其能受天下人之歡迎亦在此、醉心陸克諸君、幸注意焉、

今晚電影休息表演

津埠馳名西洋跳舞大家梵天閣女士及女徒表演　**奇艷跳舞**　每期更換　跳舞新樣

價目　夜場加跳舞　樓下一律四毛　樓上六毛　日場無跳舞　樓下前排三毛　後排四毛　樓上六毛　日場小洋

光明電影院

（今天日夜開演）

言情滑稽大笑片　**浪漫鴛鴦**

▲賽運動嬌女出風頭　▲驚麗質書生墮情網
▲駕汽車飛逐村外路　▲覩艷服氣煞老年人
▲鬢影敘光翩翩舞蹈　▲風清月白娓娓談情
▲游藝場中危機四伏　▲哈哈亭上百怪雜陳
▲情盡歸來臺空鳳去　▲興深一往海誓山盟
▲駕飛機天空墜奇險　▲救命傘胖叔慶生還
▲瘋人出院村閫遭殃　▲情侶私奔牧師難覺
▲一場趣劇父女言和　▲前世良緣鴛鴦好合

今晚電影完後表演

津埠馳名西洋跳舞大家梵天閣女士及女徒表演　**奇艷跳舞**　每期更換　跳舞新樣

價目　夜場加跳舞　樓下前排二毛　後排四毛　樓上三毛　日場無跳舞　樓下前排一毛　後排二毛　樓上三毛

新新大戲院

（今天演）　今天早晚准演　（愛情驚世古裝鉅片）　十二大本　**鐘樓怪人**　一次演完

冷却乃有化裝大王之稱、本片即為其所主演、在此片中、能將其面目肢體、完全變態、惟妙惟肖、配演者如璐門克雷（海輪迴之男主角）如露絲密勒女郎（斷腸人之女主角）皆極一時上選、珠聯璧合、相得益彰、其餘演員、不下二萬三千餘人、誠大觀也、而佈景一端、尤足駭人聽聞、法京有已毀之努厰丹大禮拜堂、此片所記時、特重新仿製、規模宏麗、備極莊嚴、即此一景、已逾二百餘萬元、其衣飾一切、均係仿造古代、內有軍民巷戰數幕、馬陸馳驟、殺人盈城、血搏衝擊、驚心動魄、如慶祝愚人節一景、火樹銀花、狂歌酬舞、五光十色、熱鬧異常、有令人目不暇給之勢、

本片係環球公司最近翻印新版精彩無比本院野賃來津以饗諸君謂久之望而祗收平常戲價如此良機幸勿錯過

▲▲**吉地出售**　特三區公共菜市傍有地一段出賣四面皆靠馬路欲買者請投函本報第四號信箱轉達可也

明星大戲院

今明兩晚特請　遍游歐美歸國之技術大家　菊雪梅　張翠英　**張寶慶**　張梅生　李照棠　表演　各種世界聞名驚人奇技

張君的妙絕技術、在天津雖曾演過幾次、看過的眞是莫不稱奇、可見得不是騙人的玩藝、當他顯技時候、若在危險之際、眞可令人担心、替他揑着一把冷汗、每逢玩靈巧奇技眞叫你鼓起兩掌、拍個不歇、在張君似乎不費什麼力、但要不是功夫到了家、那能有還樣好成續、你若不信、只要來親眼一覩、就會知道了、

開開眼界　換換口味

日間開演　（情場奪豔）　愛情名片

▲天津私立商業學校招生廣告

日校部　考期　九月十二晨八點半　一預備班及第一二三年級
昏校部　考期　九月十二晨八點半　專為預備考中學者而設
夜校部　考期　八月三十晚七點半　預備班及一二三四年級
報名　地址　法租界巴黎道電話南五一一　隨時報名並繳註冊費一元
（注意）　章程　函索郵票一分　夏令學校七月二十日開課

校長陳永壽啟

天津法租界國民飯店傍

本莊定織上等緞紗呢絨自製各種緞紗小帽呢絨便帽深加研究精益求精及已備妥各種鴨絨細呢毡帽各貨定價特別從廉如蒙惠顧無任歡迎

並設分銷處大祥市場內　本莊電話南局一六一八

友學世成　**聞**

清封中憲大夫國學生諱鶴祺字吉圃於民國丁卯年七月初五日未時壽終正寢距生於同治乙丑年五月初三日酉時享年六十三壽命　姪維琛等親視含殮即日遵禮成服叨在　誼哀此訃

期服弟李鶴籌抆淚稽首　孤子維琛　銘琛　泣血稽顙

夏歷七月廿三日送路廿四日經懺　寓法界花園對過

▲啓新洋灰公司機器廠

註冊商標　專造

鋼鐵橋樑房架水閘工程
鑄鋼鑄鐵鑄銅冷鐵機件
製造洋灰及造磚磁機器
提運起重各種礦用機器
修配各種機器鋼鐵零件

接洽處　唐山本廠　或　天津法租界海大道本公司

女士理髮所

啟者敝館開幕以來荷蒙諸君賜顧無任感激茲為擴充起見特在敝館後室另設女士理髮間准於夏歷十九日開幕專理十二種女式頭樣敬請閨閣名媛駕臨惠顧無任歡迎

久洲理髮館謹啟

開設法租界中國旅館斜對過便是　價目每位大洋四角燙髮六角出外加倍

新新戲院

二十四號准演　中國空前偉大歷史戰爭巨片　**三國志　劉關張大破黃巾**

律師陳炳堃

現由京移津專就律師職務寓特別一區花園路耦耕里西一號電話暫借南局二七零五號　北京通信處南橫街涇縣館電話南局六百廿六號

▲**注意**　如有願購三代秦漢古玉精品由上海銀行吳永舟君介紹函

聞

家主饒苾僧老爺之太夫人於夏歷五月二十日子時壽終本籍武穴卜關本宅內寢即日成斂苾僧老爺哀毀成疾於夏歷六月十七日寅時逝世姨太太吳宜人同日絕命殉節均於即日成斂擇期安厝謹此報

湖北武穴上關饒宅家人倘正稟報

巴黎道二十號門牌　**出售德國小警犬**

▲▲遺扎聲明作廢

敝處以鄭太太名義在鄧公館存洋七千元之存摺一扣遺失無跡百覓不見除向鄧公館聲明掛失作廢並請另補給新摺外為此登報聲明此摺無論落於華洋人手一概作廢特此聲明　鄭國恩謹啟

△本埠新聞△

商界籌備慰問前敵軍人

△**總商會催款**　天津總商會、議決由各行商集款慰問前方戰士、昨日已將款數支配妥協、通知各商、限期交納、其函云、逕啟者、前經開會議決、由各行商集款三萬元、購買物品、運送前方慰勞軍士、業經支配貴業攤認、銀洋若干元、至今尚未交來、現在需款孔般、急待購物、運送前方、特此再行奉函、即希貴業於二日內、將前項攤款、趕速送會、萬勿延岩、為荷此致、即頌台祺、

△**徵集慰問袋**　天津總商會並議定征集慰問袋、送贈前方將士、昨致警察廳函云、敬啟者、前奉督辦提電、慶克名城、節節勝利、將士冒暑遠征、實屬異常勞苦、現各商民、發起征集慰問袋、裝送前方、聊表寸忱、應請貴廳、通令各區警署、派警傳知商戶、各自預備、統限七日內征齊、由各區用蔴袋裝好、運送天津八善堂代收、以便設法運送、至紉公誼云云、計開用新毛巾一條、作成口袋、內裝洋襪烟捲、汗衫巾子、胰皂等件、縫好、籤注名姓、住址、袋分甲乙丙三級、甲級三個、乙級二個、丙級一個云、（墨）

八善堂電賀褚玉璞

天津八善堂救濟會、因褚玉璞已由大元帥命令、實授為督辦直隸軍事善後事宜、前日致賀電、褚亦有覆電、原文披露如下、（一）八善堂電　徐州探投褚督辦鈞鑒、頃悉我公、眞授直隸督辦、曷勝歡懷、從此畿輔奠安、蒼生有賴、謹電奉聞、藉申燕賀、八善堂叩、（二）褚玉璞　八善公鑒、來電誦悉玉璞材等駑駘、謬長軍符、綆短汲深、時用兢惕、辱承電賀、慙感莫銘、特電覆謝、順頌公祺、褚玉璞叩、（墨）

京奉鐵路核減營業用費

京奉鐵路管理局、昨接交通部第一四九號訓令云、　部令有文到十日內呈報　查此次局長會議、關於核減營業用費一案、該決遵照部提原案辦理、其詳細執行辦法、由處長會議擬定、除議決案另行送達外、該路年來對於薪工及雜費等項、頗能切實節減、惟其他各項營業用費、如煤費、醫藥費、及印刷費、服裝費、路警費、雜費等、其中可以節減之處當屬尚多、如能逐項考核切實節減、則省所之款、必遠過裁汰員工雜費所省之數、該路財政現雖尚能勉力周轉、但亦已捉襟見肘、日趨困難、自應厲行節流方策、以期保全實力、藉資發展、應仰該路即就目下自身財政情形、將各項營業用費、先擬定核減標準、按照會計科目詳細列表、於文到十日內送部、（薪工一項在名額未定以前暫照原數開列）以便彙核提出處長會議討論為要、此令、（正）

宜興埠劫犯五名送課

直隸省會軍警督察處密探處、協同第八分處官兵等、日前先後破獲在宜興埠一帶、屢次行刼之要犯曹成瑞等五名、經處長王法官一再研訊、均各供認在宜興埠一帶、及西河沿岸、屢次結夥、行刼得贓均分等情不諱、該處昨（十七日）下午六鐘、派督察第一大隊隊長王文元、帶督察兵及手槍隊等、二十餘名、將劫犯曹成瑞（年二十二歲天津人）、成貴田（年二十三歲山東人）、陳恩廷（年二十八歲天津人）徐鳳林（年二十五歲霸縣人）、馬二（年二十五歲天津人）等五名、連同贓物、及詳細供單、一併轉送督辦直隸軍務善後事宜公署軍法課訊辦云、（北）

嚴禁私募新兵

張宗昌以直魯聯軍各部、及津濟各軍事機關、時有私自募兵、擴充勢力舉動、迭經通令嚴禁在案、現仍重申前令、無論何機關及軍隊、因死傷過多、補充空額、非電請照准後、不得私自招募、以絕流弊、本埠各機關已接有通知云、（捷）

明星絕技　技術大家登臺

張君寶慶、身懷絕技、遍游外邦、以驚人之技術、博得各國人士之歡迎、張回國後、曾在滬津獻藝、前數日在大華飯店表演、亦備受歡迎、本埠明星大戲院、為使張君技術介紹於一般民衆、特約定於今晚在該院登台、連演兩晚、除由張君表演奇技外、並有張翠英女士之跳舞、及菊雪梅、張貴寶、張愛寶、李榮照等之武技、津人士欲一觀奇技、開開眼界者、此誠良好之機會、又在張君表演之前、尚映演著名影片助興云、

津地人販活動

津埠男女人販、每年以略誘婦女、拐往東三省販賣、獲利極鉅、特別三區各旅館、多有彼輩踪跡、其販運路、多由東車站乘車赴大連、或自特別一區大連碼頭乘輪赴大連、往來無踪、近日仍甚活動、實屬有違人道、未知該管當局、亦有所聞云、

日兵營試驗空砲

天津日本駐屯軍司令部、訂於今日（十九）上午七時至十時、在海光寺徐湖圈附近、驗放空砲、由新井司令官監視試驗云、（捷）

芳澤不日抵津

駐京日本公使芳澤謙吉氏、前因中日外交問題、匆匆返國、現已來津、在滬甯各地、與南方各要人有所周旋、現已北上、先赴大連、與日人各界接洽、現因中日交涉、多未解決、積極準備返任、已定於二十二日偕其眷屬、乘長平丸抵津、並聞日政府派遣來華考察時局之森次官、已抵大連、或將同船來津、並同行赴京、現津埠日人各界、已準備歡迎云（捷）

褚玉璞注意軍隊

褚玉璞督辦、雖在前方督戰、對於後方事宜、仍甚注意、如地方治安、軍隊紀律、均有所聞、又對於後方各軍隊長官、是否約束、有無尅扣軍餉給養、及其他情弊、尤注重軍隊之訓練、各長官訓練所部軍隊、是否懈怠、有無成績、以資整頓云、（捷）

中美交涉案

美國軍隊、此次派遣來津、駐紮中國領土、騷擾地方、及美軍在華界飛翔、違背條約、釀成交涉一案、津埠各界、無不憤慨、現交涉署曾向美國領事交涉、並無結果、當請外交部向美國駐京公使嚴重抗議、近聞美國公使館方面、已表示歉意、對於飛機飛翔事、可以取締、至美兵紀律問題、應由美國司令約束、惟美國軍法極輕、而美兵又無服從性、能否發生效力、不能預定、其駐紮中國領土特別一區一節、如美國政府令軍隊撤退後、當可解決、政府又令駐美公使向美政府嚴重交涉云、（捷）

美兵一部分、於日前（十七日）由唐山調駐北京、當即搭乘京奉八次車、前往北京云云、（天）

輔幣波折原因

天津造幣廠、發行之龍鳳輔幣、前因發生折扣、紊亂金融、市面商業、受莫大之影響、經該廠竭力維持、並指定地點兌現、當即恢復原狀、仍按十進行使、乃近日此項輔幣、又發生折扣情事、華界商號、尚能通融行使、各租界公然折扣、擾亂不堪言狀、考其原因、雖由於兌取時限制過嚴、但實由外人操縱所致、折扣輔幣、各租界商號、見輔幣自行折扣、亦紛紛效尤、故因之發生波折、尚不知當局者對此事如何整頓、以維持金融云云、（捷）

龍鳳輔幣恢復原狀後、因兌現限制之關係、商民又生疑慮、內地雖無問題、而租界方面又有跌落情事、據調查每輔幣二角、錢商兌銅元七十枚、若一角則兌三十四枚、商號有仍按三十六枚出入者、有按三十五枚者、以現洋向錢商易輔幣、每元換十角另加銅元十枚、若以輔幣易現洋、則須以十角輔幣加銅元二十枚云、（民）

派員運冰赴徐州

長蘆鹽運使任師尚、現派衞隊隊長趙金聲、帶衞兵數名押運冰塊兩列車、並軍需用品等、乘火車自津運往徐洲、以備前方需用云、（北）

通緝逃生

督辦直隸軍務善後事宜公署、昨訓令各機關文略云、爲訓令事、據直隸陸軍交通教練所所長于水泉呈稱、爲呈請事、竊查職所學生帥日曾、於七月十日例假、乘隙潛逃、除經職一再通知該逃生保證人、津浦貨捐局許會辦造時、暨鈞部沈秘書毅外、擬請由鈞部飭令各機關一體通緝、藉儆效尤等情、據此除分令外、仰即飭屬一體通緝爲要、切切此令云、(北)

嚴緝逃警

警察廳昨訓令各區署文略云、爲訓令事、據西區警察署長朱鴻基、呈稱竊據西六分所署員張清棟、呈稱竊三册三等巡警臧汝霖、於今日早九點掛號外出、迄今未回、顯係乘間逃走等情、又據西分所署員袁振廷呈稱、查二册主等巡警李鳳鳴、於昨日下午六點掛號外出、至今未回、顯係乘間逃走等情、理合呈報鑒核前來、除指令外、合行令仰各區署、一體嚴緝此令云、(北)

造船所設飛機廠

京漢路局長兼大沽造船所長柴士文、近奉大元帥命令、除將該所製造軍械處、予以擴張外、並將該所畫出一部分、爲安國軍第五方面軍團飛機廠、已聘修理飛機之工師若干名、入廠工作、柴所長於前日、帶同隨員十餘人、由京來津、轉赴該所、料理一切、聞須有四五日布置、即可回津云、(墨)、

財廳催征糧捐

財政廳前通令各縣、征收十七年錢糧及討赤特捐各節、早誌前報、頃聞該廳現因規定之限將屆期滿、未解之款、爲數尚多、又值軍事進展、需款萬急之際、當即通電各縣、迅速催征報解、以濟要需云、(捷)

無綫電招考學員

直隸無線電管理處、現對於無線電事業、大加擴充、自在河北造幣廠、附設無綫電學校、又因本期畢業學員不敷應用、遂又組織無線電隊、此項電隊學員、正在招考中、前往報名、極爲踴躍云、(墨)

醫院關心貧民

廣惠醫院居河北省議會之後、乃基督教會所立、故採取仁慈主義、近日來該院因鑒於貧民患病無力診治之可憐、乃於前日起、凡係貧民來院治病者、不惟不收號金、並且不收藥資、故一般貧民、均甚頌感云、(正)

廳令查禁出版品

警察廳長爲查禁鼓吹共產週刊事、特於日昨訓令各警察區署、略謂查淫書淫畫等、以其誘惑青年、敗壞風化、曾經通令嚴行查禁在案、至若最近出版之野夫週刊、及綠林週刊、少年週刊等、鼓吹共產、蠱惑人心、於後方治安、大有妨礙、查共產黨人、用書册宣傳、擾亂居民、此種鬼域、殊屬痛恨、極應查禁等情、令仰各區署、一體嚴加查禁此令云、(北)

崇化學會附設講習科

章程共十一條

津埠名流嚴範孫等、組織崇化學會一節、已迭誌本報、現該會成立伊始、特先設講習科、爲造就會員基礎、並將該會講習科簡章內容錄下、(一)名稱、崇化學會、(二)地址、暫借南下頭杜宅、(三)宗旨、講求國學、補學校所未及爲宗旨、學會以招集會員、研求專門爲定則、開辦伊始、會友未集、特先設講習科、爲造就會員張本、會章另訂、(四)講習科之組織、(甲)主講一人、由董事會禮聘、(乙)董事三十二人、凡發起人皆爲董事、常川辦事董事十五人、由全體董事內推舉、再由十五人內、推舉首席董事一人、保管基金董事二人、其餘十二人、輪流值日、任期均一年、得連任、(丙)司事一人、經理帳目文牘庶務、由董事會遴選、書記一人、繕寫兼保管文件、由董事會遴選、(五)科目、(甲)義理、(乙)訓詁、(丙)掌故、上三門如學有門徑者、可自定一書爲日課、博求他書參考、作爲禮記、如係初學、義理門以四子書、訓詁門以詩經注疏爲日課之本、掌故門、應以九通源泉、然非先從事於正經正史、亦屬茫無頭緒、且入手之初、亦鮮簡而得要之書、可作爲日課定本、此門應俟甄試後、再定應設與否、(六)入科資格、不拘省籍、暫不收學費、年在十六歲以上、三十歲以下、國文通順、能作至四五百字以上者、(七)課程、學生自課另用日記薄、記月日所課書、何處起何處止、及參閱何書有所得有所疑、即類配於下日記、分甲乙兩册、一星期呈閱、如第一星期甲册尚未批出、即用乙册日記、諸生如有詩古文詞者、亦可將近作呈閱、但每月每人不得過兩藝、(八)時間、下午二鐘後、爲講習時間、得延長至四鐘五鐘、餘可在家自習、願在會者、亦聽其便、(九)考驗日記用積分法、兩月命題、另課一次、以憑試驗、(十)畢業、以能知門徑、漸有心得爲程、以後即作爲本會會員、(十一)額數、少則三十人、多至四十人爲限云、(民)

俄白黨活動

俄國白黨首領謝米諾夫來津後、京津俄國失意軍官、久靜思動、均謀爲謝氏效力、故近日俄國白黨軍官、奔走各地、集合同志、以爲死灰復燃之計、惟餉項毫無着落、恐難恢復勢力、徒勞奔走云、(捷)

試放迫擊炮

警察廳昨日發出佈告云、爲佈告事、案准直隸兵工廠函開、逕啟者、敝廠定於八月十九日上午七時、在新車站北種植園地方、試放迫擊砲、除呈報外、相應函請貴廳曉諭居民、以免誤會、此致等因、准此、除分行外、合行布告仰所屬諸色人等、一體知悉、勿得驚疑、切切此佈云、(北)

婦孺會遣送民女

警察廳案准南六分駐軍、送唐使女李小女一口、年十四歲、係江蘇碭山縣人、於數年前被人賣與天津日界馬公館爲使女、因受虐待、不堪其苦、遂私自逃出、懇求安置等情、當經司法科訊明、函送救濟婦孺會、囑爲遣送回籍等情、當經該會委派遣送員王秀山、護送該女回籍云、(北)

冒充軍人刦騾馬

南鄉小南河村、農民馬國恩、帶騾馬各一頭、在野耕田、有邊樹林者、身穿軍衣、持戰槍向馬某施放數響、將騾馬牽去、馬某暗自跟隨來津、見邊某將馬交馬集出賣、馬某急赴戒嚴檢查處報告、在西門外將邊某拿獲、已訊問係冒充軍人、持槍行搶不諱、轉送鎮守使署、依法懲辦、(墨)

扣留山西郵件

日來山西態度、已形露骨、晉邊直屬各縣、業呈被侵之象、挾壘備戰、各爲軍事布置、遣將調兵、雙方軍運旨忙、直省軍事當局、以晉方恐有擾亂直省之陰謀、除令軍警機關嚴密防範外、對於山西往來郵件、一律扣留、

聞督署郵政檢查隊、業已奉到命令、凡山西來往郵件、報紙、宣傳品、一律扣留、不准過漏云、(民)

東二區發生搶案

東二區界內、毛家大院卞宅、於前日夜間二點餘鐘、忽然由房上闖進匪人三名、年均二三十歲、手提手槍、一人進入院內、至男僕人住室、聲稱因手中不便、向主人借錢、該僕人覩此形狀、甚爲驚恐、遂據實報告該宅女主人、當予以十元一張鈔票八張、惟該僕人遞與匪人時、落地三張、該匪未及檢拾、即行逃逸、後該宅女僕赴東南城角喚來崗警三人、匪等已毫無踪影、該警等立即向東二區署報告、署員惲仲武、聞此消息、乃督率巡官長警、前往該宅勘驗、並派警追趕、聞已呈報警察廳設法通緝逸賊云、(亞)

滑稽大王陸克到皇宮

顧客哄堂大笑

皇宮電影院、近來多選各名伶滑稽笑片、故極受顧客歡迎、據該院人云、向來演滑稽片、以陸克之片爲最能號召、今日所演之足球大王、爲陸克最佳之傑作云、記者昨日往觀、爲時尚早、即人山人海、陸克二字一出、即全座歡呼、此片陸克飾一大學新班學生、斯文傻憨、笑料極多、筆難盡述、但見座客之哄堂大笑、與夫捧腹之狀、千奇百怪、奇形奇聲、與片中之陸克相輝映、則此片之魔力可見、聞此片尚有今日明日兩天、

電報局減收南斐報費

本埠電報局洋帳處、於日前接交通部電令、自本月八日起、由內地各局經上海福州廈門、及大東直達水線轉遞、發往橫那及德班之尋常電報價、每字減爲五法郎三十七生丁、(自上海福州廈門發去之經費四法郎八十七生丁、本線費五十生丁)惟自上海福州廈門發出者、每字報價仍舊、即發寄德班者四法郎九十生丁、發寄南非聯邦其他各處者、五法郎、遲緩電俱較尋常電減半收費、電局已令各電局並布告週知云云

省署修蓋轅門

軍民兩署內各正房及廂房、於客歲動工修築、由津海道尹公署工程處招工投標、迄茲一年、內部均已修竣、現又從事修理東西轅門及大門等項工程、業已於日前正式開工折卸、約於本年中秋節前後、可以完全竣工云、(天)

津浦局修路線

津浦路局戰事、正面及兩翼、均屬極爲順利、據官方電報、剿己到達徐州、預計在一禮拜內、津浦全線戰事、即可完全肅清、惟該路沿線在徐州以南各站、站帳極形混亂、電線亦被割斷破壞、惟必速加整理、現己由局中派匠修理、工匠携帶大宗電報用品、前往徐州以南各站、加意修理、以便克復之處、即可早日修復、正式通車云、(天)

法政學校招新生

本埠新開河北法政專門學校、於日前曾經招考新生、唯以報考者極不踴躍、計各項新生、共錄四五十人、尚未足額、故又訂於明日(二十號)續招法律政治經濟預科及本科一二年級插班生、並商科預科及甲種商業本預科新生、唯聞此次報考者、仍屬不多云、(天)

夫婦互控判決離異

周月明控其妻陳翠娥不守婦道、請求離異、而陳翠娥則控周月明遺棄、請追贍養費二千元、彼此互控、前日由法庭傳審、據周月明供、去年十一月初十四陳翠娥結婚、初尚和諧、自本年三月起、翠娥遂時常出外遊蕩、夜間甚或不歸、詢其何往、輒云住於母家、並潛將衣飾陸續納諸長生庫、嗣向岳母處探問、並未見翠娥之面、因嚴詞詰責、詎翠娥反邀同其母及兄、糾同流氓、來家滋鬧、致我之名譽因而損壞、而精神上亦感受非常痛苦、特訴請離異云云、陳翠娥則供、丈夫周月明邇來專事嫖賭、並常至其親戚顧某之妾處吃食鴉片、深夜不歸、規勸不聽、反加辱罵、不給飲食、彼既請求斷離、我亦毫不反對、惟須令給贍養二千元、周月明又稱陳翠娥要求之數過鉅、無力負担、請法庭令其減少、經推事勸導、結果減至六百元、遂判決准兩造離異、由周月明給付陳翠娥銀六百元、訟費各自負担案了、

煙酒稅加增二成

直隸烟酒事務局、昨奉全國烟酒事務署通令、略謂、奉陸海軍大元帥面諭、烟酒爲奢侈之最烈品物、於人有損無益、可酌量正加稅捐、充作軍費等語、茲擬將烟酒稅原加增二成、各省奉令、未悉如何辦理云、(華)

女子被人拐賣成婚

津埠西鄉住戶李道生、有妹月明、年已二九、尚未字人、因怙恃早失、致失管教、被附近無賴王唐勾引出外、先存在崔貴生家中、然後四處尋找主顧、有喬木生與婦人盧孫氏願爲介紹人、當介紹賣於李錫生爲室、特有身價洋一百四十元、居然結婚、同居已達一月、李道生失妹後、即四處尋找無着、前晨偶見乃妹正在購買小菜、遂即上前扭住詢問、旋引之歸家云、

◎瑣聞一束◎

△巡官謝委

四鄉第一二三四段六七八警察署所轄、各分駐所巡官等、均特奉警察廳長常之英、加委該巡官共五六十名、於十八日上午十鐘、齊集東四區聽候、四鄉督察長聶樹山、帶領到廳謝委云(北)

△控究謀殺

英工部局案據民婦張任氏、及其弟任春堂、指控高錫三、圖財謀殺伊夫張廣廷等情、昨經該局將高錫三獲案、連同張任氏等、一併轉送警察廳訊辦云、(北)

△指控詐財

李臣五、王福長、指控侯慶山冒充印花稅稽查、檢查印花、希圖詐財等情、當經中四區局警、將一干人等一併帶區、轉送警察廳訊辦云、(北)

▲公佈▼

天津地方審判廳八月十九日審理刑事案件

▲民事 蔡桂蘭與張翟氏等債務一案、陳鐵球與王郅卿地畝一案、坡里亞確夫與伊瓦落瓦違約一案、周文翰與王愷欠債一案、孔文彬與周恩貴騰房一案、義興銀行與萬瑞號債務一案、羅匯平與黃慧貞債務一案、協昌銀行與和豐裕債務一案、于海臣與牛百堂債務一案、折仲華與韋達軒賠償一案、石乃德與華昌公司一案、賈萬棟祥與胡大惡贖房一案、衞輝華與王烈會支付命令一案、崔士勝銀行與王乘輔欠債一案、李蘊卿與張高氏債務一案陳瑞生等與天津山東工商銀行債務一案、李樹棠與單永貴等租房一案、段寶隆與王慶豐工價一案、李長庚與王尹氏一案、鄧聘臣與歐陽秋圃債務一案、張長林與張疏泉地畝一案、周連俊與韓陳氏婚姻一案、

▲刑事 劉三玩忽傷害一案、楊玉福嗎啡一案、

英租界之殺人案

搶洋三百 連傷二命

本埠英租界寶士徒道光興里於前日晚間十一時、發生命案、當有匪徒二人闖入一住戶家、聲言爲友送信、登樓以後、即將一男一女縊死、下樓又見一婦人、另住一室、當時威逼搶去現洋三百元、及金表首飾等物、事後安然逃逸、英捕正在搜緝犯人云、(華)

婦人與和尚交好

本埠東鄉李家集五十六號門牌黃有才之妻陳氏、年逾不惑、乃與附近某寺僧人全靜交好、並將十四齡之兒子送與全靜之師弟德慶爲徒、惟黃以妻妍和尚、子又被賣、忍無可忍、故在廟之附近守候、以便捕捉、前日全靜與該氏並肩而出、被黃瞥見、立即上前、雙雙扭獲、大打特打云、

車站紀事

十七日、王印川、李榮殿、均由津晉京、又李思浩、由津晚通車晉京、又陳寶琛、涂鳳書、丁士源、均由京來津、十八日、江翰、汪士元、朱曜、俞紀琦、朱廣生、斌循、均由津晉京、又顏世清、何果忠、均由京來津、

△順直新聞▽

東大橋槍斃盜犯

北京通信、京兆警備隊司令部、於上月間經南路警備隊官兵拿獲攔途搶刦扎傷事主董永福盜犯李德海、崔振綱頭一名、押解來京、交由該部訊辦、嗣經執法處鞫訊、業經承認持械搶刦等情不諱、當即依法判處死刑、收監獄內、聽候執行、前月午後一時許、將二犯提出、復行訊問一番、供詞無異、即宣布結束、另將二犯收在他處、至昨(十七)日上午八時、由兵士將盜犯李德海崔振綱等人名提出、驗明正身、卸去手銬、以繩分別五花大綁、分乘敞車二輛、派押令官一員督同兵士四十名、押護出部後門、二犯兇橫異常、狂說大唱、毫無怯色、追觀者絡繹於途、旋即押出朝歸門、直達東大橋行刑場、由四兵將二犯即扶下車、行至橋下飭跪、令出槍響、二犯腦血飛濺滿地、均已斃命、遂經該部自行備棺收殮掩埋、各官兵鳴號結隊回部交差云

昨午西河沿火警

興華門外西河沿路北門牌一百七十七號住戶紀雲生宅、昨(十七日)午後二時許、突然失火、當時黑烟突起、烈燄飛騰、因該處爲南新華街之北口、正是往來要路、遂有多人集觀、而該處警察連鳴警笛、新華街之警鐘台大鳴警鐘、旋有梁家園後身消防第四分隊首先趕到、佔西河沿之自來水管出水施救、而觀音寺治平水會價繼而至、義善與善同仁等水會、遂亦趕到、見火勢十分猛烈、遂由消防斧子隊入內拆毀火道、而警廳消防處長楊開申乘汽車趕至、由救火隊將水龍順於和平橋下之護城河內取水潑救、此時外右二區署長白華、署員鄭樸齋、及巡官王紹忱、朱閬田、闞錫九等均赶至彈壓、而該管外右一區署長王金波、亦帶長警趕至、其偵緝第四分隊隊長魯士泉、憲兵偵緝一隊隊長楊厚甫等均赶到、幫同督催撲救、至四時半、火勢始熄、計燒去北瓦房三間、東廂房二間、西房壓壞一間、拆拉一間、室內什物完全燒毀、損失頗鉅、據王署長派警調查、是因衣服掉於煤火之上、引着窗紙所致、查明後、將火頭紀雲生帶往外右一區回話云、

▲尚有各省新聞載在第九頁

▲京漢鐵路管理局廣告(第一百七十號)

本路近年迭受軍事影響運輸停滯收入微極以致各銀行號借款各商號料價及員司工警薪餉恒至無力應付蒂欠積壓爲數甚鉅殊抱歉現在路幣仍無起色雖尚無法籌還而路產久遠保障綿長一俟軍事結束終有清償之一日惟慮債務繁複多年未清本局長到任清查己發現訛誤之處若不及早雙方核對準確將來必爲清債之阻礙爲此通告各銀行商號及去職在職各員工凡屬本路債權者務儘本年九月以前到本局會計處將已付未付各欵之數目先行互相核對俾便通盤計劃俟本路路款充裕即行設法陸續攤還其有因事或遠道未能親身來局核對者得於期內委託代表携帶清單來局或將一切帳目詳細開單挂號寄局以資核對而便辦理此告

大羅天舞臺

(七月二十二日晚演)

趙璧雲 葛華卿 張春海 小九霄 劉豔芳

特聘藝員 楊慧儂(即小楊月樓)

楊菊笙 劉嵩樵 劉振亭 張德奎 王少奎

(三) 水 大

(四) 冰 團

(本) 心 圓

價目 包廂每間大洋八元 散座每位大洋六角 後排包廂散座每位大洋一元二角

想在交際場出風頭嗎

華竹新到最時髦、最風流、仕女衣料、各種華絲紗…玻璃紗…藕絲紗…芙蓉紗…嗶嘰紗…溫香紗等等、移玉觀覽定能滿意、

◎天津日租界華竹號啓

張伯麟醫院

張伯麟大夫 專門內外科 產婦科 小兒科 皮膚花柳科

時間 門診 上午十時至十二時 下午二時至四時 出診 下午一時至四時 下午七時至九時

麥克勒大夫 專門眼科及耳鼻喉科 經售各種新式眼鏡 驗目配光定價從廉

盛郁女醫士 時間 下午二時至四時 專任接生

天津法租界綠牌電車路 電話南局二九八四

法租界海大道北洋醫院對過

樂陶陶

代理美國(美利堅公司)新式凉品

中秋月餅

本埠空前之飲冰室

新式中秋月餅 特聘美國波士頓大學烹飪專家韋女士精製 新式各種中秋月餅

兼售零點西菜小食

▲營業時間 午十一時至夜一時▼

▲▲黑[illegible]岩診療所

本醫士曾任陸軍軍醫學校充當醫科教官十有一載辭職後旅津組設診療所一處迄今五載頗蒙各界歡迎近因各病家之便利起見除各種新藥無一不備外對於各科疾病有應施檢查法及試驗法者概不另收費資更對於門診出診不拘時間力破過午不候之惡習茲特爲各界歡迎者報告焉

▲門診 號金一角藥資另計

▲出診 費三元四角租界及特別出診加倍路遠者另議

▲地址 西北城角文昌宮前借用電話總局一零四五

▲華洋訴訟大律師
保啓濂 專辦外國法院及中國法院訴訟或非訟事件
事務所 英界耀華里八十四號
電話南局三三五二號

▲律師李景光受晉公贊聘爲法律顧問
本律師茲受晉公贊君聘爲常年法律顧問▲對曾君勒借詐騙侵害侮辱等行爲者本律師職責所在自應依法周旋此佈

本館以美術學理攝照俏像處處逼眞敝館備有特別器具可赴貴處拍照之定能滿惠顧之雅意並備有特別快鏡專爲拍照幼童影像之用精巧絕倫至於放大俏像尤爲特色無論新舊相片皆能放大請移玉敝館一試便可洞悉無謬開設天津英中街一七七號英工部局對過電話南局二八二二號
膠隨波美術照像公司啓

▲平和洋行保險部啓事
啓者本行代理英國著名保寧火險公司鳳皇火險公司及揚子水險公司歷有年所專保各種火險及海面水險保費格外公道遇有賠償辦理尤爲簡捷久蒙各界所推許並望投保諸君逕向敝行接洽可也
南局二一六五號 一零五九號

▲▲律師老遇春事務所
地點在大津河北四馬路詩經村 電話北局三四一

▲▲大律師金殿選
事務所 法租界仁和里十一號 電話南局二三九一號

▲▲了然大相士相例
善觀吉凶月令氣色一元 揣骨察氣流年鴻運三元
細推善斷妻財子祿伍元 虔心細評終身大運十元
批命批相另有詳章 寓法租界六號路中和棧內

▲▲天津大八里台商業專門學校招生
專門部 招考預科及本科一二年級
中學部 招考一年級新生及二四年級插班生（簡章函索即寄）

▲▲歐梵丸醫室診例
（門診）午前門診 初診肆角 覆診貳角
（出診）午后出診 診費壹元貳角 附診減半
（專治）內科 婦科 幼科 夜診不應
（地址）法租界 地加倍 ... 暫假文昌宮前孫君少文宅
（附言）凡素通往來親朋得不拘例
歐梵醫室孔笑凡謹訂

解決淨面問題
普利易容變化膏爲何面受太陽曬黑及面斑點等症膏靈有効價極從廉
英中街二五六號 普利藥房 電話南局四七四

IMPERIAL HOTEL TIENTSIN
▲▲天津裕中飯店廣告
本飯店開設天津法租界中街河沿五分鐘可達東車站交通最爲便利房間舒適並附帶專用澡堂特備大餐隨客點用所有價目均甚公道中外顧客一律歡迎
本飯店電話南局一零五二 二六零

兩星期之好機會
本行已將夏貨運齊爲酬謝主顧起見由七扣至九扣特別大減價二星期望各界諸君幸勿失此良機爲盼
開設英中街電話南局一八六九 營業時間由上午八點至晚九點
力古洋行印度綢緞莊啓

天津日本租界
共立醫院

▲▲中西醫士常硯謀
寓西馬路交通棧傍借用電話四零六三門診二角出診大洋一元五角租界加倍

內科一般 ▲本院各科均有專門醫士主任
外科一般
小兒科一般 ▲病室產室設備完全隨時入院
產婦人科 ▲病理試驗衛生之理化學試驗
皮膚科 ▲各種治療針預防針狂犬咬傷之注射
耳鼻咽喉科 ▲產婆收生不拘早晚
眼科 ▲門診午前九至十二時午後二至五時
X光線科 ▲往診午後但有急症不在此限
人工太陽燈 ▲設在日界郵局斜對過
其他電氣化學的療法 ▲電話總局三十一號

啓者敝局自二月七日起將各種煤斤價目開列於後
家常塊煤每噸十元一角九
一號末煤每噸八元七角
二號末煤每噸八元
滿水焦炭每噸二十元四角
以上各煤均由廠內交貨
運脚一律外加
開灤礦務局北方售品處河東廠啓

同胞脫離苦海四時可戒
戒煙靈藥

鴉片爲害盡人皆知雖欲脫離如無良方誠爲終身誠事本醫要此鄉年研究發明十載除業經內務部立案持許專……（此段印刷模糊）
北洋志新醫院
▲總發行批處天津
鳴謝鐵證

三伏炎天到了。。凡身有梅毒者、此時有大發之虞、頭面四肢、東腫西爛、遮瞞不過、須要大顯其原形了、豈不可羞、快快速服

梅毒顯形

九一四內服新藥兩三瓶、無論（初起）（復發）（大發）、半月之後、包你除根、永不再發、外面再將
九一四外擦藥膏、塗於創爛之處、生肌拔毒、自能馬上收功、
價目（內服新藥……每瓶一元五角）（外擦藥膏……每盒大洋四角）（樣膏每盒一角五分）
上海三馬路中法藥房發行

分銷處
天津	估衣街口	中西	藥房
	日租界	九如	公司
北京	大柵欄	中法	藥房

華豐洋行
CARL WOLFF.
HOSIERY

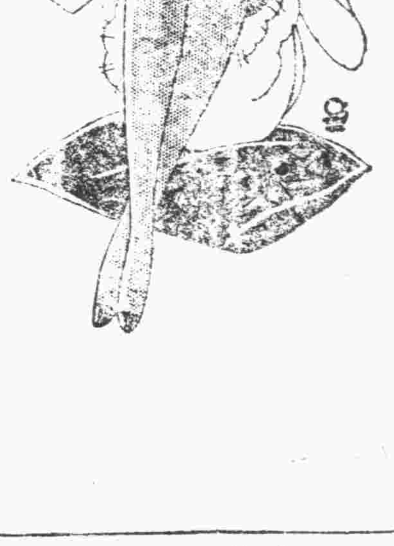

本行出售婦女絲襪大小及各種顏色俱全價格分一元一元五角及三元三種餘爲婦女衣料帽子絲帶絲花邊廉價出售又新近運到照鏡及兒童玩物俱極美觀各界仕女惠臨無任迎歡
開設天津英中街三零七號 電話南局六六七號 本行謹啓

▲注意青天雷星學大家
青天雷君原係宦海遺時多故仕進無心遂聊隱哲學以自娛其精論子評飛吊五星善觀相特誠演大六壬神課獨能探源索隱不爽絲粟此次再蒞津門同人等迭獲教益良深欽佩用特登報介紹各界人士有欲知前程休咎者幸勿交臂失之
硯設法界梨棧泰康商場三層樓上
大六壬神課潤金三角 命相清談一元 批論八字二元 其餘五星另有潤格凡已前所批命造如再欲詳詢流年月運吉凶究竟者儘可檢帶原批命單有問即答不取分文
介紹人 杜錫鈞 劉春臺 許卿卓 周芷航 許卓然 趙鵬飛

雅達煙公司出品
此烟係根據科學方法衛生手續審愼周詳精製而成且定價低廉尤爲特色五十支眞空鐵罐分大號小號兩種咸極優美愚君選擇
三多牌

此烟另有十枝紙包。。以備諸君外出携帶之用。其煙味優美與大罐裝者無異。。謹此奉告。。尚祈嘗試是幸。。
天津英租界海大道大昌和總經理
各處煙店均有代售
◀大號三多牌香煙業已到津▶

△各省新聞▽

張作霖嘉奬屬僚
現在文武各機關 均紛紛着手調查

奉天特約通訊，張作霖自就任以來，中央政府以及各省督軍省長各路軍團長師旅長，以及荐任文武各大員，分別給予嵩衛勳章，更以東北爲根本重地，桑梓攸關，自軍興以來，所有文武各員，運兵籌餉，接濟軍需，佈置防務，治理地面，厥功甚偉，除已將各大員，一律給奬章官階外，并擬將文武各機關之人員，文自縣知事稅捐局長各機關科長科員，荐任職者，則晉給簡任職，委任職者，則晉給荐任職，均提升一級，其武職人員，自上校中校少校及上尉中尉少尉，亦均晉升一級，或分別給予實官，並奬章，以資鼓勵，文武各機關之長官，奉到此命後，現在正向所屬之各項人員，紛紛著手，逐一實行調查，凡年貌籍貫學校出身，任職年限，辦事成績，以及家中男女老幼人員，均詳細造具履歷清册，由各該長官分別審核無異後，彙案呈請核准後，飭交各部院分別給奬，諒不日即可見諸明令云，

總政治訓練部暫行條例
革命軍設立政治部之沿革

南京特訊，國民革命軍之有政治部，實始於民十四十月六日自廣州出發，二次攻克潮汕之東征軍，時東征軍總指揮部（總指揮爲蔣介石）及各師，均設政治部，團以下則設黨代表，負同等責任，宣傳黨義，組織民衆，收效頗鉅，國民政府軍事委員會有鑒於此，特增設政治訓練部，以陳公博爲主任，去年七月七日，國民政府頒佈國民革命總司令部條例，總部之下，亦有政治部之設，即以軍委會之政訓部改組，而以鄧演達爲主任，此過去事實之大概也，今年四月十八日，國民政府遷寧，二十六日總司令部政治部亦重新組織，開始辦公，正副主任爲吳敬恆陳銘樞劉文島三人，六，一日總政治部改組，易名爲政治訓練部，復原稱也，軍師以下則稱政治訓練處，此最近之事實也，其暫行條例，尚未經中央通過，直至月之二日，中央第一百十一次常務會議，始行通過，並咨國民政府公布焉，茲錄其原文於次，「國民革命軍總司令部政治訓練部暫行條例」第一條，政治訓練部受中央黨部之指導，並承軍事委員會及總司令之命令，爲國民革命軍總訓治練之最高機關，第二條，政治訓練部之職權如左，（甲）處理海陸空軍隊之政治訓練事宜，（乙）訓國民革命軍與一般民衆之結合，（丙）宣傳主義及輔助各地黨務及民衆運動之發展，（丁）處理全國海陸空軍之黨務事宜，第三條，政治訓練部主任副主任，由總司令提交軍事委員會委任之，第四條，凡政治訓練部官佐，由正副主任呈請總司令委任之，第五條，政治訓練部秘書處總務處宣傳處組織處四處，及各軍師政治訓練處，並團營連政治訓練員，其組織及職掌另定之，於必要時經總司令核准，得增設各種附屬機關，第六條，全國海陸空軍政治訓練經費，統由總司令核准，交由政治訓練部經理之，第七條，政治訓練部一切宣傳工作，受中央執行委員會宣傳部之指導施行之，第八條，政治訓練部關於海陸空軍黨務工作，受中央執行委員會軍人部之指導施行之，第九條，政治訓練部及其所屬機關人員之任免懲戒服務等條例，得由政治訓練部另訂施行之，第十條，本條例自公佈日施行之云，

漳屬大水成災
新稻漂沒損失甚重 居民死亡當有萬數

廈門特約通信，半月來漳屬一帶天氣驟涼，霪雨不絕，漳屬因是大水，上月二十五六日間，漳屬西北南靖屬山城小溪間，水深一尺五寸強，不一日龍巖龍溪南靖詔安雲霄漳浦平和海澄長泰九縣，均被災及，財產損失，人口死亡，目前尚無由詳細調查，惟正値新稻登場，多未入廩，均被水漂沒，即有入倉者，發水浸淹，亦茁芽不堪人食，僅堪飼家耳，預計損失當在五六百萬之譜，山城發水因在日間，居民尚能登高避水，惟漲水後，漳州上流漂下屍身，且有漂牽屋頂上，倘踞有老幼婦孺雞犬者，據現在調查，死亡當及萬數，又漳屬公路三百餘里，十年築成，年費四十餘萬，將來修復殊不易也，據前日漳客來言，水尚未全退，四鄉多在浸沒中，又同安連日大雨，上月三十日水漲，東南城均被浸沒，三十一日晚始退，損失尚不甚重，

日飛機赴滬改期
函交涉員轉陳政府核准

駐滬日本總領事署，昨致特派交涉公署函云，逕啟者，敝國日本航空株式會社飛機，擬在日本及上海間，檢行一事，曾於上月十八日，呈同計劃書，函請貴交涉員轉呈貴國國民政府，予以承認在案，現尚未准復，甚以爲盼，查該會呈計劃書，其飛行日期，預定於八月五日由大阪出發，因目前未得貴國政府之承認，時間已迫，恐屆時不及實行，故已將計畫書內載第二項飛行日期變更如下，大阪開，原定民國十六年八月五日午前八時，現改八月十六日午前八時，上海到，原定同年八月六日午後一時二十分，現改八月十七日午後一時二十分，上海開，原定同年八月十日午前八時，現改八月二十日午前八時，大阪到，原定八月十一日午後十二時三十五分，現改八月二十一日午後十二時三十五分，第四項飛行機記號添入，第六項飛行機搭載物，添入，以上改定計畫，應請貴交涉員轉呈貴國政府，迅予承認，早日見復，以便轉致，免誤飛航云云，

各類小廣告

▲招租 鋪房二所自來水恭桶電燈臟水溝俱全坐落日界秋山街西口 秋山街西口粵綏梁鷹啟

▲招租 英租界牆子河外三十三號路永和里新樓一所汽車房浴室男女廁所暖汽等一切完美由十六號領看 電話南局八六二號

治白癜風 新發明不受疼不論遠年近日定期保好 天津河北李公祠西牆油店胡同六號醫士張子良啟

樂園 天祥市場三層樓上 電梯上下極爲方便 中菜部 南北酒席 各省名點 點心燒賣 飽餃麵食 西菜部 英法大菜 一元八角、六角、三種 公司餐 電話南局二八二六

金菊園 利記 飯莊 包辦中西酒席應時小賣雅座深潔招待週到特聘著名廚師巧製各式時菜麵食魚生肉粥俱全 開設法租界中國旅館旁 電話南局七百九十號

代售廣東林玉生丸

德順永牛奶鋪 當售新鮮牛奶各種西式點心衛生精求潔淨內設雅座招待週到男女均可入座地方格外清淨定價無不公道如蒙惠顧請臨嘗試定知言之非謬也 開設在法租界馬家樓路東

▲麗章照像館 專照像片 內照外照 照像材料 代客沖印 佈景優美 變件敏捷 精工放大 極爲方便 各種俱全 物美價廉 樣式新奇 絕不遲延 法界新菜市西大安里對過 電話南局一九二五

▲天津南北洋煙公司廣告 本公司新到高等嚕囌雪茄煙數十種花色繁多不及細載如蒙惠顧價格克己 法界梨棧電話南局九百六十四號

▲名醫留津 金陵梅君念慈，精通岐黃，富有經驗，前供差在津，求醫接踵於門，無不着手成春，眞良醫也，並有祖傳秘方，精製良藥，凡內外兩科一切疑難雜症，均應驗如神，近因時令失和，同人等敦勸其懸壺濟世，醫室暫設於廣興大街大新旅館，議代訂醫例如左，午前門診四角，午後出診一元二角，道遠租界加倍，附診減半，特別時間一律加倍，出境另議，電話總局一千六百五十六號
介紹人 徐幼梅 劉少雲 左筱泉 楊丹忱 李雅賢 葉蘭舫 王筱圃 周伯炎 王輔臣 劉夢揚 龐西園 蔡輔之 仝啟

天津仁記洋行廣告 本行在津開幕已五十餘年於茲矣，專辦出口各貨並代理英國著名火險公司法國郵船公司及鉛墻裝屋頂雨不漏各名廠一切交易，總期公道誠實，藉副惠顧諸君之雅意，特此廣告 英中街仁記洋行謹白

▲華洋法律事務所 大律師唐寶鍔 辯護士大木幹一
木寓 北京崇內鈴鐺胡同八 電東八六九 天津日租界旭街十九 電總四八九
唐寓 北京宣外求志巷二一八 電南三六二七 天津河北四經路南頭四五 電總一七九

宴瓊林飯莊 雅座清潔 菜色良精 點菜隨意 招待週到 開設法界三號路同德里樓上 電話南局三一八五

宴賓樓飯莊 雅座清潔 招待週到 中西大菜 一概俱全 開設法界西開新新電影旁 電話南局一千一百八十七號

廣興居廣告 本號開設天津五十餘年專釀玫瑰露五加皮史國公各種露酒藥酒運往歐美南洋港粵申江一帶銷售極廣各界嘉許曾於上海天津總商會陳列會品展覽會審察證明確係醇醪之品頒給最優等奬章在案無任榮幸倘蒙各界光顧批發零沽或代經理無不格外歡迎並祈認明本號商標雙獅爲記庶不致魚目混珠是爲至荷 鋪設在英租界戈登路門牌三十三號 電話南局一五一八

便宜居 長早肉粥 發包飯 法界四號路九號 借電話南局五四

改良中秋月餅 遠近馳名 上市了

●天津中華懋業銀行國外匯兌行市單（八月十六日）
美金即期（買進）二元二角六分
美金匯票（賣出）二元二角三分
英金即期（買進）十一元〇九角三分
英金匯票（賣出）十一元一角七分
本行中外各大埠均有分行或代理店匯兌較爲便利各項有放款凡商業銀行各種業務無不完備儲蓄存欵利息特別優厚各界光顧竭誠歡迎如有託匯英美留學費者匯水格外克己藉以提倡教育

大阪公司開船廣告（日期按照陽曆）
地址 天津法界中街 電話 經理室南局九九零 營業室南局九九一
▲天津法界碼頭十號事務處 南局一零三 二三四・一九二二 一零三八
▲船票售出處 天津日界宮島街 中日運輸公司 總局二七四三號
北京日本國際觀光局北京分局 東局二二八三
天津觀光局電話南局二八八一
●各船各都有無線電之設備
注意凡帶○（白圈）之船不搭客

▲天津英界碼頭出帆
●開往門司、神戶、大阪
●長安丸 八月廿日午前九半開 八月十七日到
●長城丸 八月二十五日 八月二十二日
●長江丸 八月三十日 八月廿七日
爲客人便利起見船上另有中國廚役設備中餐
●開往大連、上海、福州、基隆、高雄
●福建丸 八月廿六日 八月廿三日
●長沙丸 九月六日 九月三日
▲開往橫濱
●河南丸 八月十八日 八月十六日
▲開往上海
▲大沽出帆
▲晚香玻、沙市行
●巴陵丸 八月二十一日
▲開往歐美各州南洋濠度、於神戶或大連、轉口 請豫搭客貨
▲大連出帆（上午十點）
▲開往門司、神戶、大阪
●哈爾濱丸 八月二十日
●貝哈爾丸 八月廿三日
●亞米利丸 八月廿七日
●香港丸 八月三十日
▲青島出帆（上午十點）
▲開往門司、宇品、神戶
●泰山丸 八月廿一日

日清汽船開船廣告
▲天津出帆
▲開往大連、青島、上海
●唐山丸 八月二十三日 八月二十六日
●華山丸 八月三十日 八月二十七日
天津代理店 大阪公司 電話南一〇三一 九二二

惠羅公司夏季大減價只有兩星期了

快來快來 英中街

二百碼美麗花色軟絲綢料每碼減售洋一元五角

一百四十碼最時花美麗各色細絲軟綢每碼減售洋二元二五分

二正白色大點子洋絲綢輕薄涼爽每碼減售洋六角

三拾碼細軟綢綢布各色俱全每碼減售洋一元

十拾碼各色毛巾軟絨布每碼減售洋六角五分

七正各色美麗點子絲光洋綢每碼減售洋九角

六十碼各色美麗時花麻紗適宜婦女旗袍馬夾每碼減售洋二元九角五分

各種日用品物一律大減價購者宜速良機勿失

九十碼美麗各色時花細綢綢適宜婦女衣料每碼售洋一元九角五分

七十五碼各色條子方格洋絲光府綢每碼減售洋一元五角

二十碼各色時花美麗細軟絲綢適宜婦女夏日衣料每碼減售洋一元六角

四十八碼美麗夜間婦女衣料麻紗光彩奪日每碼售洋三元五角

六百碼英製最細薄各色美麗時花婦女夏季衣料麻紗每碼減售洋一元九角五分

四十五碼美麗各色細絲織成軟綢適宜婦女衣料每碼減售洋三元九角五分

營業時間由早晨九點至下午六點止星期六至下午一點星期日全日休息 電話南局一五六號 本公司啓

快哉亭

格言

壯不及仕、歿不及葬、（曾子固）

見過自訟、言動無妄、（曾滌生）

急賢才、輕爵祿、（蘇子瞻）

明於觀人、暗於觀己、（呂東萊）

勿使名過實、守愚聖所臧（程子玉）

人之愛我、我度以義、義而爲朋、否則爲利、（李習之）

快哉亭投稿簡章

（一）本亭歡迎投稿、惟分有酬與無酬兩種、有酬者爲小說筆記著文畫片等類、無酬者爲詩文劇評彩評謎曲等類、（二）小說筆記每千字分三元二元一元三種、畫片每金如名人名勝時事美術名畫名伎等、皆按照價值酬、特佳者加倍、（三）投稿者須五角特佳者一元（一）投稿者須署名受酬不受酬字樣、（四）凡不願收之稿件、如須寄回者、須先行聲明、並附郵票、以便退寄、惟以一個月爲限、過期作廢、（一）投稿須於稿面註明快哉亭投稿字樣、並詳書姓名住址加蓋圖章、及自加圈點、（一）所投之稿如有抄襲剽竊情事即將酬金取銷、（一）酬金概於每月揚後一日發給、投稿者須署名蓋章、向本報會計部領取、三月逾不領即將酬金註銷

小言

方便

東北城角、俗謂之官銀號、其地四通八達、爲租界通河北新車站之要道、人力車在此攬客、較之東南角爲尤衆、凡由租界乘電車至此、轉往河北、以人力車爲代步者、亦以此處爲方便、不料近日該處警察將人力車驅逐淨盡、以致行客欲雇車往河北者、極感不便、昨日大雨、遍地泥濘、覓車尤感困難、該處道路既久不修理、雨後數日尚不能行走、人力車又須向遠處招雇、此等苦痛、想人民等當永感不忘也、或謂該處爲交通要路、不能任人力車停擱、此爲驅逐理由之一、不知正爲交通要路、需用人力車亦最多、祇須指定停擱地方、隨時嚴行糾察、當無窒礙、如法日交界之梨棧、光明社前及海大道等處、人力車停擱、何嘗不便、尚望警察當局對於官銀號地點、當爲人民力籌方便也、

詩壇

秋雨疊前韻寄酬則文 （蔡公滿）

秋聲淅瀝來、涼意變晴晝、樓坐鎖陰晴、林密訝累繡、隱隱觀浪礙、暗暗籠層岫、橫斜亂飛鳥、翔集審自覆、清飇動竹枝、長空度靈鷲、一雨過秋山、連山殷以秀、老松濯鱗甲、更待經霜後、殘荷濕露蒸、點滴轉珠溜、秋山復秋水、秋水亦生皺、鷗沉馳暑遠、籬靜冷香透、頓令浮塵澄、濃若斟醲又、稻香聞萬縷、幽趣強一逗、何用依蒲褐、結想到巖竇、年年豈無秋、悲秋風雨後、昨夜入庭樹、詩語非虛構、以寫秋士心、芳樽稍相佑、雲淺回晚霞、森疏列辰宿、尺書剛照眼、情竟憑羅袖、消愁冠履輕、無意提升舊、高吟破天寥、斗室吾何陋、

遊園 （顏郎吾）

高柳鳴蟬噪夕陰、也同騷客託哀吟、此身忽到清涼境、似濯冰壺一片心、

賞魚

清淺池塘水不波、莊生濠濮感如何、流離爭說人生苦、翻羨游魚樂趣多、

筆記

南一館隨筆 詠蝶詩 （續）

蛺蝶翩躚恣搜詩、翠翼輕盈弄午陰、金谷園深饒艷福、羅浮洞古不花淫、惜香恨乏回春力、殢粉難忘就[illegible]心、清馥自來幽菊殘、留些身計付秋林、

抵死尋春太覺痴、芳心剛剛逐蜂兒、烟花寒食韓憑恨、風月江南謝逸詩、傅粉本無逢世意、偎紅終有斷腸時、人間桃李渾粗俗、飛上瓊林第一枝、

東風綺陌媚晴川、眉捲金絲翼剪綿、趁暖未臙詩艷錯、探花從古得春先、丹青省識翩躚態、香國誰分好惡緣、污蠹蘭身

詠盜詩

瀧蕭寮、隱聽霓瑤太常蝕、（已完）

劉伯溫詠梁山泊分贓臺詩云、突兀高山累土成、人言暴客此分贏、飲泉清節今寥落、何但梁山獨擅名、又宋末詠解賊俗詩云、解賊一鑼三棒鼓、接官三鼓兩鑼聲、鑼鼓聽來無二樣、官人與賊不差分、皆以貪婪官吏比於盜賊、即史記所謂此皆不操戈矛而刼盜者也、然而盜之爲盜、衆所共知、其惡明害小、若夫據官之名、行盜之實、則其爲害於民酷而厲矣、盜、天下之大惡也、官、人間之美名也、行天下之大惡、此世道之所以淩夷也歟、右揭此文、非以獎盜、殆以示世之爲官者宜自愼其操守、勿使與盜等量齊觀、反不如盜亦有道、則清明庶有望矣、唐李涉贈盜詩云、『暮雨瀟瀟江上村、綠林豪客夜知聞、相逢不用多迴避、世上於今半是君』、可謂工於諷世、又某君詩『天寒月黑夜迢迢、事負今宵此一勞、倘有破書三五卷、也堪將去救兒曹』、眞使人啞然失笑也、

游方僧

記者武林人、一日獨坐無聊、偶往天竺遊覽、遇吾痴於寺中、年二十餘、眉目英俊、有丈夫氣、談辭風雅、又有儒者風、異之、叩以家世、堅不肯語、固叩之、欲語而止者再、而淚早承於睫、已欲奪眶而出、余知其必有不得已事而爲僧、欲得悉其究竟之心愈堅、因叩之愈急、吾痴不得已、而述其言如此、未幾畢、至絕命書時、已不覺放聲大哭矣、余亦爲之欷歔下淚者久之、時金烏西墜、月痕隱約、己呈露於枝頭間、乃約以明日再敘、急步而歸、明晨往訪之、已不知所往、詢之寺僧云、此係遊方僧、昨日前君至數小時、今日天方曙、已披闍而他去矣、余惘然若失、爲之歎惋不已、爰濡筆而記之、

異史氏曰、吾痴眞吾國之奇男子乎、抑亦古之所謂有情人也、慨自世風不古、所謂登徒者流、朝秦暮楚、不解情爲何物、其亦吾痴之罪人也巳、況死易也、而吾痴偏舍死以爲僧、尚欲此身經幾許消磨、此心歷無限苦惱、誠不易易耳、嗚呼、余于吾痴、而不禁爲天下古今有情人縱聲一哭、

琴堂公案拾遺 平陽案

溫之平陽、民風獷悍、每歲催科、紳士尤多包攬、有莊以沒者、新中武舉、遂奪多士之所包而悉攬之、衆不服、毆之、呼之不至、捕之則拒、又結哽手許鴻志爲羽翼、闔邑畏之、且效之附之、前令蔣澄、已七十乞休去、溫守楊太鶴惑于庸妄、謂非武健不足勝任、訪得鎮章大挑班徐映台、有文武才、乃薦之、徐亦誤其可越次也、欣然就之、聽其他往、要而縛之、莊果不能匿、喜甚、親解赴府、莊以沒子邀許鴻志殤乘奪犯、徐下車搏之、許略掛其肩、一臂已垂不能舉、背役更望風而逃、乃上府泣訴楊守、倉皇通稟、混稱數千人、奪犯毆官、居然民變、平陽雖隸浙省、去閩較近、時菊溪師以觀察發閩候補、制軍阿雨窗檄公往辦、甫入境、即有披執迎馬首者、詢之則溫協也、公下車握手、與講均禮、大喜、公館拜會、言知公胥都、議率卒四百備儀衛、公正色曰、無事則同僚、辦事則予固星使也、蓋阿公入奏、得旨以公補汀漳皋使、即以爲此案欽差矣、看來何人之命、曰敬聽指揮、曰果爾、即立飭介士歸汛、遲先揭汝、協尚逡巡、公顧左右曰、若地方聞而滋事、先斷主兵者之首、始轟然僧逝、公乃出示、但罪莊以沒一人、餘均寬貰、許鴻志年逾七十、自以例得免罪、先出、以沒遠遁、而其子以非主名、且戀巢避近郊、先就擒、時清中丞以緝匪駐甯波、遣浙臬朱公理來協辦、朱亦公門下士、公謂朱曰、吾奉制軍差、宜隸制軍所奏、但此案閩省但據城道所稟、未經查勘、況辭稱數千人、誅戮必廣、寄語清公、無須眩惑耳、撫軍威服、予超謁于溫次、公示以揭稿、覼縷數千言、首勸薄犯之地、東阻峻嶺、西界深溪、南北均塗田、可屯處不及一畝、則數千人之說、不攻自破矣、行至中途、以沒望見有人、大聲呼救、預謀糾衆之訛亦解、而以沒之非爲首更見、乃定斬一人許鴻志、絞一人莊以沒、其餘城旦二人、脅從杖釋、有士官均以失察議、處莊以沒絹獲另結、皆公手定、不煩幕府捉刀、奏上如議、如此大案、如此完結、不特民命保全無算、即員弁亦受庇無涯、無奈庸人還事、另啟隙端、以至重發欽差、地方大累、員弁皆遣戍、而楊守亦擬滿徒、眞所謂自作孽、不可活也、

朗雪軒雜述

自詒伊戚 （明）

鄉人袁某、虎而冠者、初爲市儈、既乃暴發、不學無術、酷信師巫、性吝佞佛、藉利盤剝、會有善事、一毛不拔、終日營營、惟銅臭是逐、所餘金錢、不存銀行、不入錢莊、悉置金條、癡之一秘密地窖中、惟妻孥不能詳悉、己則不時巡視、以爲萬全之策也、事已五旬、未有子息、納某姓婢爲妾、逾年、舉一子、視同拱璧、母以子貴、妾亦備受青眼、會妾病、不請醫治、只求神方、不但無效、病反轉劇、不得已請醫診治、云謂亂藥所誤、病勢已隴矣、某猶不悛、尚求神闕卜、慮擲金錢、不思訪良醫挽救也、一日薄暮、有不速之客二、登門求見、自稱巫者、精於法術、善招亡魂、以卜休咎、某大喜、延之入、二更後、巫者囑某祈禱、其伴當則守於室外、己則端坐椅中作法、不一時、呵欠頻作、既乃大聲曰、不肖子、作惡多端、將受滅門之禍、尚不知悔、某聞係父聲、大懼、匍伏啼泣而言曰、不肖子自知罪重、有累父親、後願改過向善、不知可有解脫之法否、巫曰予亦日在冥中爲汝祈求也、汝既已改悔、可令闔宅人等、隨余一同誠心祈求、或當有效、以是巫者先跪、以次而下、約二時始起、巫者囑曰、後宜廣行善事、切不可再蹈前轍、欲知惟善可以解禍、切記切記、予去矣、言訖而巫者醒、某厚酬之而去、某將曙、循例至地窖中巡視、不覺大驚仆地、蓋金條已不翼而飛矣、衆人聞聲至、急救起、偏察屋中、一無他異、雖窖戶亦局鎖如前也、悉爲巫者所騙、蓋作法前、尚至窖中察視也、想祈求時其伴當乘無人之際、約其外羽、將金條從容運出也、而復局鎖如故、仍守之戶外、而巫者醒矣、翌日、妾歿、某悲切不已、未幾亦鬱鬱病卒、家中惟老母與弱子相對、而族中之覬覦者、尚不乏其人也、此事其僕爲余言之、蓋彼亦親歷其境也、嗚呼物必自腐而後蟲生之、人必自侮而後人侮之、如袁某者可謂自詒伊戚矣、

記吳燿庭之被綁

正金銀行買辦吳燿庭、爲買賣標金之健將、亦爲物品交易所第十三號經紀人吳錦慶、即其公子、營業則實由吳自主、金業商場中人之貿易出入、幾無不以吳爲目標、吳手腕靈敏、積資甚鉅、雖壘接恐嚇信、均未置意、其妻張妻君下堂後、迄未納寵、近始有一友、贈一美婢、吳嬖之、特在聖母院路附近、購一小洋房、以爲藏嬌之所、本月四日下午、吳忽思飲冰、擬赴沙利文、其妾因外間謠言遙起、勸在霞飛路近處就飲、乃偕出、吳僅御一薄衫、未穿長衣、以免爲人注目、詎知出門未數武、即爲匪衆綁去、其家屬屢次接到匪函及電話、索價一百萬、因無人名地址、無從接洽、一說謂吳家已允出二十五萬元、匪堅持爲銀二十五萬兩、吳已照付、遂於昨日釋出、但無從證實、又自被綁後、外報或謂其有政治關係、爲特別軍法處逮捕、但前日軍法處已去函更正、謂並未捕此人也、今其家對於此事、諱莫如深、既不承認被捕、亦不承認被綁、僅謂吳燿庭密赴美國而已、至證券物品交易所、及金業交易所中、吳所設之裕豐永金號、照常營業、惟吳之蹤跡、猶無下落、吳、蘇州人、身材短小、面目黧黑、不似闤闠之富家翁也、

鳴鶴記 （二十） （江亢虎）

憶初入家塾、即背誦四書五經、十三歲而卒業、歸後汎濫泝獵、又習東西文字、課久不溫理、留美教授時、乃重讀四書五經、覺其親切有味、並廣搜譯本、考訂文義、若英文四書五經講義九篇、各大雜誌多轉載、刪、史則史記、前後漢書、子則老子、莊子、文子、荀子、墨子、韓非子、詩文則昭明文選、古文辭類纂、十八家詩鈔、常置行篋、反復誦之、余固不反對語體、且作之亦時用語體、但性習終寫文言、每遇疲勞、或感煩懣、展卷片時、放聲一讀、頓覺精神興奮、心地清涼、直以文學代宗教之功用、向於嗜好一無沾染、食色天性外、所愛惟文學耳、

余素主張婚姻自由、故對汝等嫁娶之事、一向未曾慮及、蓄兒人太拘謹、年逾弱冠、不嫻社交、並無女友、自願受室、請命於余、爲之物色、得此新婦、四德俱備、又能自立、會面數次、說明家世、彼此同意、然後定婚、對於事姑相夫持家等事、應能副余所望、菊女既習專科、生計可以無憂、婚事任其自主、一切余甚放心、惟艾女最小、距大學畢業尚遠、相依一節、頗須愼重、尚望兄姊代爲留意、最好隨時稟商、俾余得盡指導之責、汝等均屆成年、諸事應能自了、惟盼三人各抱獨立自營之志趣、又同具互助作之精神、則一身一家之前途、其興盛可預卜也、

此次離汝等而去、久暫亦不能自決、各事既經理楚、歸後即不再圖、汝等不妨設想、父已不在、自計如何、至余個人、或去國遠游、或入山肥遯、或如佛說爲一大事出世、

（未完）

九齡賊

英國勃刺特夫特之刑事史上、近來突開一新紀元、即一幼童至洗衣公司縱火是也、是童年僅今歲、曾四犯竊案、此次又至洗衣公司縱火、據公司方面之報告、損失在二百七十五金鎊以上、一時傳爲奇聞云、

小丐投軍

甯匯東門外、有阿福生者、幼時恒挈其瞽母、沿門求食、比漸長、輒爲小販以養母、母求乞如故、近日城中革命駐防軍招兵、阿福生並不商承母意、竟自投入、後有人告知其母、即以雙目失明、胥賴護持爲詞、往求軍部放回、軍部憫其貧老、且祗一子、已准如所請云、

錢莊學徒投軍熱

國民革命軍北伐以來、深得民心、是以人民欲投身軍隊、願爲黨犧牲者、頗不乏人、吾蘇錢業中、亦以兩次聞矣、金閶城內西中市饒成裕莊、曾有三學徒相偕赴甯投軍、事後得悉、三人之家庭、均惶急不止、責於經理、固不能辭其咎也、於是該經理乃星夜至甯訪尋、適三人以無保不錄、逗留於某旅社、遂得相値、共返蘇城、尙作一場從軍之夢而已、前事未彌月、又有同樣事發生矣、日前西中市仁昌裕莊遣學徒某出外收揀外票、計洋四百元、而及時傍晚、猶未歸來、莊中正驚疑之際、綠衣人投一書來、蓋即係其所發者、略謂『當今革軍北伐、正與吾民衆以効力之機會、今余從征去矣、所有票款及宕帳、概向保人清理可也』、然此事之眞僞、尙莫能辨、或以謀之借題發揮也、現該莊正四出偵查云、

◎時人軼事◎

黃競白

黃悅、字競白、紹興人、前清以知縣分發奉天、歷充要差、幼爲徐烈士錫麟高足、因富於革命思想、未幾棄官、追隨其師徐烈士游學日本、因得盡交四方志士、由陶烈士煥卿章先生太炎介紹、與陳英士同時入同盟會、從事革命工作、回國後與陳創辦漢口大陸日報、爲宣傳機關、辛亥革命發難於鄂、未始非陳黃等口筆宣傳之功也、英士光復上海後、競白亦隨同蔣總司令及其他革命鉅子光復杭州、被舉爲浙江軍政府參議、民二第二次討袁聯合滬海軍、競白被推爲海軍參謀、居聯鯨兵艦、指揮一切、旋遭失敗、復與英士赴日、創立中華、爲袁政府懸賞通緝、在滬被逮入獄、家屬離散、資產蕩然、民五英士謀起義、不幸遇害、聞黃因陳死後、侘傺無聊、然仍不改初衷、努力工作、孫軍負嵎江北時、黃秘密聯絡徐淮海諸同志、擾其後方、使孫不能安枕而去、現任十七軍第二師參議、

陳英士之兩子

余記黃競白軼事畢、因思陳英士歿後、其二子亦有可紀者、故並錄之、烈士陳公其美、字英士、有公子二、長名祖華、字辛夫、年十五歲、次名祖龢、字廿夫、年十四歲、均肄業於南洋中學、天資聰穎、活潑可愛、誠佳子弟也、與談革命事、每激昂慷慨、並發誓繼續父志、願爲黨國犧牲、吾人實有厚望焉、

長篇偵探小說 珠島讐仇錄 （十四）

第二章　審判官之邸第

當時余並未穿圍外衣、一如今日所穿之內服、因不敢就近棉花前、致遭其害、即退回床次、待約四五分鐘、而電話聲響、余知此電話之來、必發自哥勞伯爵、用以餂余者、余行近電話前、輕輕取去棉花、而後與之作電話談、余又故作醉言醉語、使彼竄疑余爲中毒、講談數語、余即置而勿聽、以棉花作塞回其內、徐徐仰臥床中、屈滌言次、仰身車上、低其目、若有所思、又如僵直之死人、鄧加促之足、屈滌起且笑曰、余當夕情景、一如於今所爲、哥勞伯爵見此情形、意余受毒、遂前扮余眼、聽余胸、彼立命二入出、拽余至彼房內、繼以珍珠入余囊、余詐作不知不問、以覘其異、既、二黨帶一警長來、並穿灰色衣之警察入、指余出旅店、鄧曰、屈滌君、君一何愚、乃令其顛倒若是、屈滌曰、君言差矣、余既有大胆屈滌之稱、當有其實、余所以被其擒拿者、將欲偵查此罪惡滿盈之哥勞伯爵、其在英倫之總機關何處、故隱忍不即發、鄧加頻點其首曰、後來又怎樣、屈滌曰、殆余啟目一覘、見身在車中、加柴枝於口、加桎梏於手足、關固殊嚴密、車停、舁余入隧道中、隧道黑且窄、對面幾不見人、大抵即爲地牢無異、幸余所囚處、爲室之角、餘光透入、得以略睹簡中所在、斯何地、斯何地、殆如君所謂地窖是、地窖約分三房、二爲寢息所、一爲餐室、余所囚即在餐室、但見肉食纍纍、令人垂涎欲滴、其地方亦殊潔淨、鄧加啟口問曰、然則地點爲何、

（未完）

雙妹老牌超等保髮水

此保髮香水潤皮膚髮祛風養血無論男女常理髮之時灑少許於頭上自然生機暢茂保髮養血且清香撲鼻終日不散誠理髮中最上之品也

大號一元一　中號六角六　小號三角三

雙妹老牌紫蘭爽身粉

此粉資料幼潔清香爽滑無論男女老幼日中常以此粉撲身塗面定能肌肉生涼清爽愉快且當炎暑酷熱之時浴罷之際將此粉潤撲身體自無汗穢之氣倘有熱痱皮膚等患亦從此消除誠衛生不少之妙品也

每瓶五角

雙妹老牌特別擦銅水

凡欲打抹銅床銅欄什錦招牌及一切鉛銅錫等之器具令其原色翻新光潔可鑒者不可不常備雙妹老牌擦銅水一瓶用時先將瓶身搖動即以軟布或絨塊蘸水向銅器擦之立見垢積全消黑色盡褪再用乾布拭抹潔淨便覺煥然一新光芒四射矣因此水施於鉛銅錫鋁等物確有去積生光之功請試用之便知予言不謬也

大瓶四角四　小瓶二角八

天津 廣生行有限公司啓

銀両聲明廣告

敬者本公司所分設南北省及外埠之各枝行均無權以本公司名義在外賒取貨物揭借款項及與銀行銀號或錢莊立摺以銀両往來等事因各枝行所有應沽之貨物統由香港總行供給而枝行日用所需亦俱發現款交易之故也至於揭借款項之簽押權祗有總行之馮君福田馮君偉成梁君應權三位執行而已否則一概無效計枝行所有之圖章亦不過係收貨項現款收貨項匯款收貨項担保銀信及蓋發貨單所用而已實向來不設揭借銀両之圖章也倘有以銀両輕信各枝行無論其經手人爲該行之司事或平常夥伴俱屬個人之[illegible]交易概與本公司無涉縱以本公司[illegible]枝行圖章立單揭借或担保等件均作無效遇有各埠之平常代理或總代理尤非本公司資本所做之生意如有與人[illegible]両轇轕則與本公司更無關繫爲先此登報聲明以免後論

香港廣生行有限公司總行啓

△小說△

短篇小說 瘋平

人家都說我是瘋子，無論走到那裏，總有一般人對我譏笑，尤其可恨的，是那些小孩子，成羣的在我後面尾隨，鼓噪着說：「看瘋子啊」，我憤極了，我恨不得把這些可厭的小孩子，一個個拿籐條打他們幾下，才出得胸中的惡氣，唉，我何嘗瘋呢，我自問是個神經很健全的人，怎麼他們硬派我是瘋子呢，

外面人說我是瘋子也罷了，我家裏的父母兄弟，也居然說我是瘋子，他們竟喪心病狂，時時想剝奪我的自由，禁我外出，並且取銷我的名字「嚴光甫」，互相以瘋子喚我，怎麼不令人氣憤啊，我那最討厭的妻子，更爲可殺，伊竟也喚我瘋子，

人們爲什麼要娶妻，我不明白，心中糊塗着，研究不出人們爲什麼要娶妻的原理來，在我看，娶妻這件事，實在是有百害而無一利的，是剝奪人生幸福的唯一利器，是割刺人心的一柄利刀，我的幸福，已被可殺的伊剝奪淨盡了，我的一顆心，被伊割刺，成爲碎片了，唉，還說什麼呢，

我親愛的胡麗華，——

唉，我竟信步跑到麗華的門外，麗華在家嗎，我有話對你說，你有機會出來嗎，

呼的一聲門關了，我大吃一嚇，不要是他—麗華的丈夫李旭東—出來打我啊，呸，原來是個老媽子，我倒空喜了一次虛驚了，

李旭東竟做起伊的丈夫來，眞令人氣煞，—我倒又不明白起來，伊不是親口允許做我的妻子嗎，怎又嫁了李旭東呢，李旭東是什麼人，竟無端強佔着我的麗華，試問世上有這種情理沒有，便是法律也不許的，可笑李旭東還是個律師，居然自幹這違法的勾當，—不錯不錯，我不能怪麗華，也不能怪旭東，這乃是我的父母太頑固，中梗我們的婚約，同時又強迫我締姻焦氏，麗華才嫁旭東的，唉，我的父母也很可怪，他們竟侮辱麗華，說是無恥的女子，不明明是冤枉嗎，

窗子裏，明燭輝煌，並且有談笑聲，好像有麗華在內，伊現在還可以笑嗎，伊笑，我哭了，

人家才在說我是瘋子，我一哭，更把我當做瘋子了，但是不哭，我胸中的鬱恨，又無從發洩，那麼，唱一支曲子罷，

「瘋子又在那裏唱曲子了」，好幾個小孩子奔來，圍繞着我，我急了，舉起司的克，不關青紅皂白的亂揮一陣，小孩子驚散了，我心中才覺得快活一些，

一堆叢中，有一個紙團兒，什麼東西呀，這是我的寶貝，我拿出來展讀，「光甫，我親愛的，你對我這番眞情，人非草木，孰能無感，我現在受你這眞摯的感動，使我不能改變從前所抱的志願，而允許你的要求了，親愛的，我想你見了這封信，一定很滿意，一定很快樂啊，你傾心的愛人麗華」這是我唯一可愛的寶貝，是麗華賜給我的，我只有這一點慰安之劑了，謹慎些，不要被強人把我這寶貝搶了去，

我回到家裏，可恨的伊，正和我的小弟弟說話，弟弟一見我，即嚷着「瘋子回來了」，我的母親接着用命令式口吻道，「時候不早，快些睡罷，又瘋瘋癲癲的出去做甚麼呢」，可恨的伊，斜着目向我道，「現在更瘋得利害了，不要在外面闖禍啊，快些睡罷」，我怒道，「我是神經很健全的人，你說我是瘋子，你倒是瘋子呢」，可恨的伊，冷笑道「瘋話連篇，還不是瘋子」，

我怒極了，拿了一根司的克，向他背上直擊下去，罵道「我就是因你而瘋的，你還譏笑我」，只聽伊「哎呀」一聲，倒身榻上，大哭起來，接着，我的小弟弟把司的克奪去了，可憐啊，我從此失去自由，把我禁錮在這一間小室裏，

我不明白，平民家裏還有牢獄嗎，

唉，我瘋嗎，

△叢錄△

橘談

今者霜肅秋高，風淒露冷，案頭清供，適口佳果，惟橘爲宜，甘逾石蜜，味重金衣，爰纂橘典，以爲考古之資，兼及橘話，以爲談今之助，倘亦愛橘者所樂聞歟，

橘實外圓內潤，厥色如丹，經霜彌妍，與籬邊黃菊，並以氣節重世，每當茶餘酒后，剖之香霧紛郁，甘酸可口，誠珍果也，昔屈原作橘頌曰，后皇嘉樹橘徠服，受命不遷生南國，謝惠連橘賦，園有嘉樹，橘柚煌煌，簡文帝謝賚橘啟，甘逾石蜜，味重金衣，皮日休橘詩云，不爲韓嫣金丸實，而是周王玉果圓，以是知橘實佳果，能戀人若斯，

橘之紀載最古者，首推禹貢，淮海惟揚州，厥包橘柚錫貢，此其證也，秦漢以還，蓺之日衆，漢書貨殖傳，江陵千樹橘，其人與千戶侯等，襄陽耆舊傳，李衡種橘千枝，臨死敕兒曰，吾有千頭木奴，不責汝食，歲上匹絹，亦當足用耳，蓺橘之利，亦云溥矣，

古籍紀橘之產地者，揚州而外，有洞庭，「山海經云，洞庭之山，其木多橘，」江浦，「呂氏春秋曰，果之美者，有江浦之橘，」蜀都「左思蜀都賦，戶有橘柚之園，」交趾，「異物志云，交趾有橘官，置長一人，秩二百石，主歲貢御橘，」南越，「述異記，越多橘柚園，歲出橘稅，」箕山，「吳氏春秋云，箕山之東，有甘橘焉，」羅浮，「廣州記，羅浮山橘，夏熟，實大如梨，」逢春，「神異經，東南荒外，有逢春山，多美甜，」枝江，「荊州記，枝江有名柑，」諸處，惟今之產橘之地甚夥，而橘名亦繁多，茲分述之，一曰福橘，產自福建，色紅皮薄，味甘氣芳，爲橘之正宗，皮絡花核，皆可入藥，（未完）

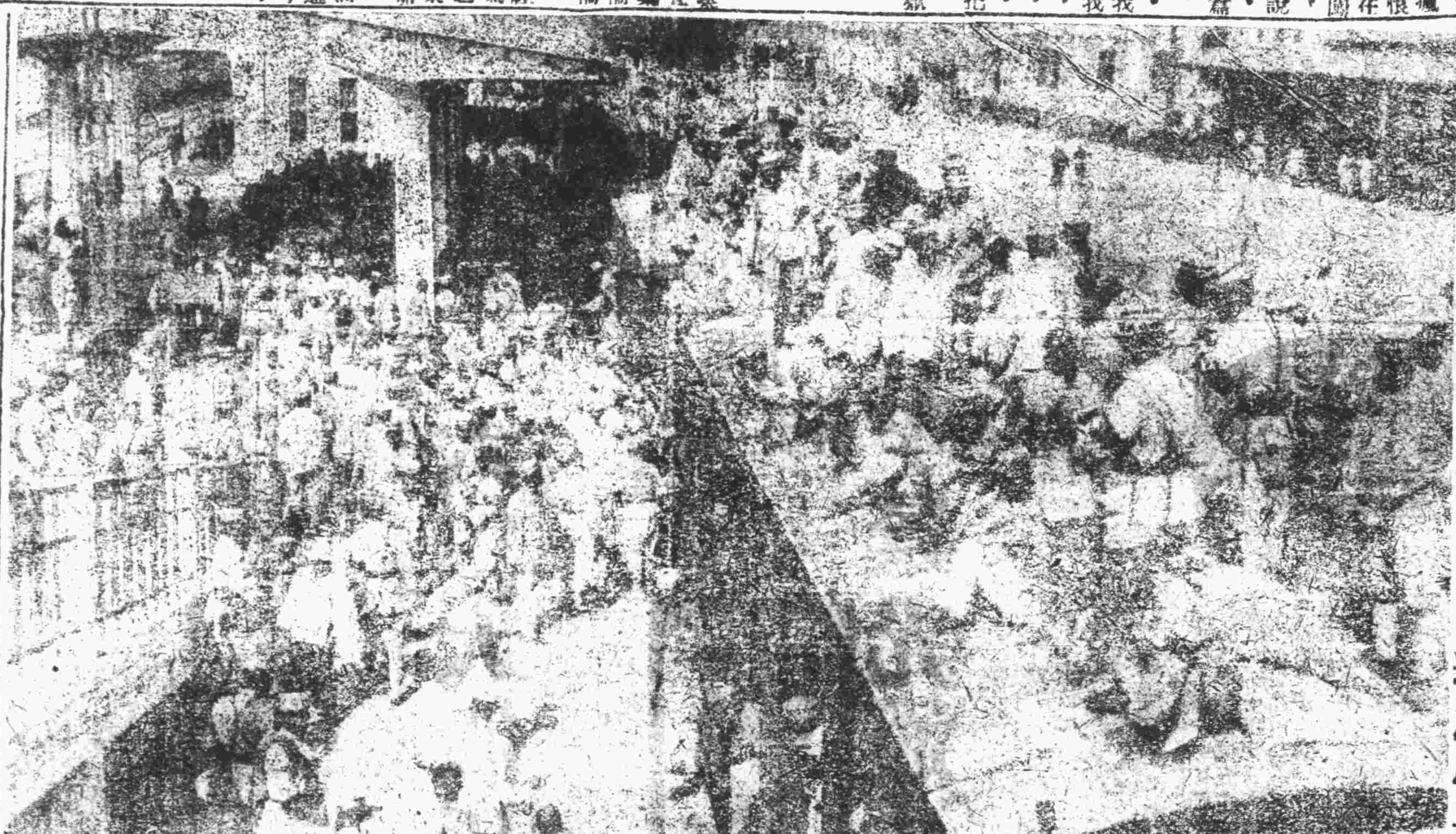

▲濟南東站直魯軍隊調遣之忙碌▼

△瀛談△

飲冰新語 （周素雅）

美國六月份之紅雨雜誌，其趣聞欄內，刊有小號聞一則，題爲可可飲冰室之大比賽，極奇特而饒有笑味，或亦出自作者之臆造，故意逗引讀者捧腹也，不佞姑譯述之，惟篇中人名不欲直譯，以甲乙丙等字爲代，俾免累贅，

有甲夫人者，體重百八十餘磅，腹大便便，如五石瓠，步履蹣跚，某次，全埠人民比賽體重，夫人得錦標焉，居恒安坐，實亦行動困難也，惟他亦無所苦，不過每年所最畏懼者，厥惟此盛夏，每年必早日遷居於其夫之一郊外別墅中，如果熱度至九十度而上，則夫人必移榻於一橋洞之中以納涼，其畏熱之原因，當然歸咎於其滿身之肉，惟其如是，故冰忌濂冰汽水，一刻不離夫人之左右，而夫人食冰之量於是乎大進，坐雷立雷臥亦雷，其夫爲其綜計一年食冰之銷耗，爲一千八百美金，一夏季三閱月，平均每日須二十美金，今年夫人四十三歲，則夫人有生以來，飲冰所耗之價，計達八萬美金之譜，亦大可云驚人矣，今歲夫人忽爾豪興特發，登報徵求，文之大意，則甲夫人自詡其爲飲冰魁首，無人能出其上，今茲徵求，如有人亦具飲冰洪量，而自信堪與儂比賽者，不妨來一決勝負，廣告發出之後，夫人即得乙君、丙先生、丁小姐、戊君、諸人來函，願與之一試，夫人遂訂定於城中可可飲冰室爲比賽地點，事先，囑該店預備之冰忌廉冰汽水，何止千百瓶，夫人是日，司招待之職，不過一手與人握手言歡，一手卻執冰忌廉以自飲，如此亦可見飲冰程度之一斑矣，來者靡不臃腫堪笑，垂肉纍纍，一望而知其爲飲冰同志也，惟有丙先生者，殊不類於衆，肌肉消瘦，骨高顴聳，諸胖之中，突現一瘦，眞如大巫小巫，諸胖咸鄙棄之，少頃，席設而開始比賽，其比賽之方法，自以飲量之多，遂議以速率之快慢爲目標，時五人圍於一桌，迨侍者送上時，早如餓虎之撲羊，急不待擇，一種鯨吞牛飲之態，見之堪發一笑，而羸瘦之丙先生，卻有條不紊，態度鎮靜，其結果甲夫人一小時內飲冰忌廉三十一杯，平均每二分鐘飲一杯，丁小姐一小時內飲十二杯，戊君二十二杯，乙君三十杯又二分之一，不意丙先生所飲，乃至三十五杯，但何以態度乃極從容，想亦天賦之飲冰能手也，後榮膺爲飲冰大王，但使其平時，卻亦未嘗如何刻刻思冰一若甲夫人者，是亦可怪矣，

△常識△

起死回生之奇法

三月三日，向辰方覓取金絲大蝦蟆一個（須腹下有金色者）必前有五指者，養至五月五日午時，以繩倒繫梁間陰乾，勿令損壞，候月蝕之日，先以溫水將蟾浸濕，其夜以新盆盛水浸之，於初蝕時入水，蓋以新盆，次早開視，其蟾即活，一說，月蝕之夜，以溫水盆盛蟾，上再以大盆覆之，俟月初蝕，舉家用竹根擊其上以救之，勿令停手，候月將圓，開盆視之，其蟾復活，能走躍者最佳，雖動而不能行者無用，取此蟾與硃砂一兩，合搗一萬下，丸如梧子大，凡遇凶死，但在三日以內，屍不壞者，以水或溫酒灌之，均可救，即命盡者，亦得淹留三五日，奇極奇極，（惠直堂方）

「事實」友生張純臣語余云，表南探，我之姑表也，十五歲時，隨其叔父宦於成家，歸而猝然中惡，暴斃，叔氏猶疑其中食物毒也，召醫治之，不應，其家有老媼，即姑表之乳母也，見他死狀，說可復活，惟隨身無丹藥，須回家索諸子婦，往返二十餘里，恐不及，奈何，已而曰，姑試之，吾表之母命以箯輿往，及漏三下，媼甫來城，出懷中藥丸數粒，溫酒調化，撬口灌下，一炊時許，腹內漉漉有聲，竟悠然蘇醒，吾姑表之母喜慰非常，亟詢是何靈藥，果能起死回生，媼曰，是名起死丹也，昔年余父得之於太平天王處，曾救過多人，其效俱出人意外，故兒子甚寶之，今果得庶更生，少爺之福，誠不淺哉，既追問其方，實即通之藥也，寧非奇事歟，人能虔製此丹以備不時之虞，功得殆無量矣，余曰，然，爰識筆誌之，（嗣作纖輿）

△諧著△

蚊烟 （滲）

某家失蚊帳，苦尋不獲，聞城南有卜者，任人書一字，測之奇驗，乃奔往，書一四字與之，卜者略思即曰，是必在雙鎖箱中，歸而啟之果得，稱奇不置，庖丁某聞而竊笑曰，焉有此，乃亦僞爲失帳者往，且亦欲書一四字，苦不能鑄，因思伙食員上，有卷如蛇形之四字，乃胡亂一草寫之，卜者一見笑曰，汝紿我矣，汝烏得有帳，叩以故，則曰，如有帳，何必點這一捲蚊烟耶，

（以下接第十二頁）

先施化粧品公司緊要啟事

敬啟者敝公司自製之虎牌東露自推銷以來風行遐邇誠以物質優良氣味馥郁曾送經海內衛生專家及農商部商標局考驗認爲最適合衛生之品查此品分銷津門迄今有年向荷各界歡迎□□提倡感盛意惟邇來察市間所售竟有假冒敝公司圖記裝璜混陳於市殊令惠顧者魚目混珠假此贗鼎雖一經諸君嘗試優劣自判然一時未免不受其累弊殊於敝公司出品前途有關再敝公司既已在農商部商標局將圖記裝璜註冊在案則別家製品其商標圖記豈能雷同近又有不恥之徒以此漁利甘冒不韙敝公司定當呈請商標局及當局嚴予追究特此鄭重聲明惠顧諸君幸垂察焉

李同益呢絨莊

（法界□樓電話南局一百七十三號）

新到花呢 色樣新奇 整售零買 訂價便宜

內外大小方脈 推拿急慢驚風 針灸危險大症

女醫士趙玉嵐專門 婦女科 小兒科

包診婦女多年不孕及一切疑難大症秘製神效丸散膏丹

移寓法界光明社西恒和西里四十八號趙氏醫寓便是

金龍香煙第四期開獎

本公司五十支裝金龍香烟第四期獎券定於五月十日在天津本公司開獎經登報告知在案并於是日下午由中華全國商會聯合會代表阜本愚君直隸商會聯合會會長張幼坡君及京津各同行公同監察將各獎碼抽齊今將第一至第五獎號碼先行披露（仍以正式對號單爲憑）其五獎以下爲數過多恕不贅錄

頭獎 一五一〇二　二獎 〇九〇五

三獎 一五七〇一　四獎 一七〇三三 一〇六四一

五獎 一〇三三四九 一七七四一

頭獎得主王沛霖君住北京後門橋北路東泰源棧

京津南洋兄弟煙草公司謹啓

趣令 (濤)

一顯官被劾還鄉，里有設饌餉之者，座中一紳作陪，賓主戚然三人，頗感枯寂，相約行令，限各說一字，增減筆畫，不變本音，尾綴成語兩句，序齒論先後，紳年長，先曰，有水本是溪，無水亦是奚，去掉溪邊水，加鳥便成鷄，得意貓兒雄似虎，敗翎鸚鵡不如鷄，官知其譏己也，思返擊之，曰，有水本是淇，無水亦是其，去掉淇邊水，加欠便成欺，龍游淺水遭蝦戲，虎落平陽被犬欺，紳聞之，怒目相視，主人恐傷和也，急曰，有水本是湘，無水亦是相，去掉湘邊水，加雨便成霜，各人自掃門前雪，休管他人瓦上霜，於是彼此釋然，一笑而散，

△雜記▽

記客談豫匪 (續) (江柳聲)

高廟桐河青台紹周王大小官寺，獅子莊等地，時有匪黨出沒，鄉間略有私蓄之農民，均被其綁去，作爲肉票，終日敲打，待遇極慘，因而傾家蕩產，死亡流離者，指不勝屈，初時僅綁大戶，其後田地不滿一頃者亦綁，今則六七十畝，四五十畝，甚至十餘畝者，均難倖免，上月二十四日，晚十二時，突有匪黨六十餘人，各執快槍盒子砲，攻入埠口鎮內，全鎮三百餘戶，十之八九，盡被搶劫，有有衣服器物，拋棄滿地，縱火焚房屋達五六十間，開槍擊斃居民三十餘人，臨行時又綁去肉票一百二十餘張，今計算被撕票者十餘人，贖出生回者二十餘人，乘隙逃避者三十餘人，其餘數十人，尚被押匪窟，日受鞭笞，欲活不能，求死不得，悽慘之狀，不忍卒覩，官寺何廟周莊下郭溫橋趙崗烟莊老龍腰等村，均被綁去四五人，或八九人不等，索價須洋萬元動贖，否則撕票，鄉民無此鉅款往贖，莫不悶悶爲慮，家室凋零，妻子分離，遭禍之慘，筆難盡述，綜觀豫省如此浩劫，實爲民國以來所未有者也，(已完)

△閒話▽

蘇州公園記

源署懶人，蘇州公園，刷新以還，已屆工竣，亦將開幕矣，向之逵蒿沒徑，泥濘滿途之公園，今已芳草如茵，綠葉成幄，每屆夕暾將墮，游園女士，蔚然翕至，裙屐連翩，衣香鬢影，花芬人氣，氤氳滿園，似蘇州亦頓添一番新氣象矣，東齋品茗 東齋位於公園東隅，敞廳三楹，品窗四闢，而地處空荒，每當清風徐來，熱氛盡消，(未完)

嶺海逸聞筆記 (八) 十二 一 初集

進，相傳拱北樓下城圈，之分二門者，緣此由也，可喜晉城，則踞明唐王府，斬紹武臣三十餘人於市，府衙前爲將軍署也，嗜殺之性，言之難盡，按稗史所載，可喜睡起半夜，任意殺部下官吏及侍者，甚而見有腹肥，則殺剖視之，斯亦嗜殺之怪酷也，

玫瑰女

曾伯明，南海九江人，旅居平洲，業飼蠶作繭者，民國五年，粵因袁世凱帝制故，五六月間，桂軍與民黨會合，戰廣州龍氏之兵，於城西村落一帶，地盡槍林彈雨，行旅裹足，曾負繭省城售後，値鋒鏑交加，懷金不能歸，數日悶甚，爾冒險渡河，越花埭，紆迴園林野徑，避之而行，不覺日已西墜，在叢林綠樹間，昏不知徑，乃徘徊良久，遙見一火，明明滅滅，掩映前來，心喜俟之，詢作指南，俄而至前，便向呼曰，携燈人，煩導我一光線，近視之女郎也，粗葛短服，貌僅中人，渾亦光豔，女問曰，黑夜何來，曾告以故，女曰，妾即導之，海無夜梅，安可紆道返家，不如從我來，寄宿茅屋，俟晨曦去，方可行也，曾無以自主，遂從之折曲行，泥濘濺脛，兩傍低亞花枝，迷離不辨爲何卉，繞踏數十步，女回顧曰至矣，請君入，果見茅屋一椽，內設几榻各一，外無別物，曾坐後，女顧其足笑曰，舍無浴具，難濯泥污，情何以堪，曾遜謝，言兵燹餘生，迷路遇客，得此棲息，以避風露，還亦良足，淨之何爲，乍聞砲聲隆隆，彈下如雨，大懼，女曰，毋乃懼，請先睡，妾自有物禦之，曾惶然不樂，又恐女爲瘋癲者，遽自白以男女有別，女復笑曰，得毋疑妾瘋女乎，心亦太操慮，言已，兩手翹取捲物一束而下，不知何名，但見展之作蓋，距床面尺許，言此物堅如鐵壁，復用兩手推之睡，女亦伴眠，已而喁喁自言妾名玫瑰女，父母早亡，又無兄妹，遺植花業，近恐夜盜，故旦旦來防矣，曾不覺心動，與之交歡，交已睡去，不知女之所往，晨起，始知身臥堆草中，四圍則數叢玫瑰，一遍紅花而已，

楊子宅

楊孚，字孝元，漢時官議郎，宅居河南河畔，粵有之有叢

△金融一覽 八月十八日

股票 (信源溢報告)

中國銀行股票	三
交通銀行股票	三六
鹽業銀行股票	一百二
金城銀行股票	一百
啟新公司老股票	四百
洋灰公司新股票	六百
開灤礦務局股票	三百三
天津自來水股票	一百一
北京大飯店股票	七十
久大精鹽股票	七五
中興煤礦股票	七十

金市 (信源溢報告)

中法實業債票	一〇五
五年公債大票	七六
七年長期公債大票	三七四
九年金融公債大票	五五
十年六釐公債大票	四一
十一年七釐公債大票	四三
十一年八釐公債	八六
十四年八釐公債	五七
九六八釐公債	一四〇五
賑災七釐公債	一五
特種鹽餘庫券	小五扣
直隸四次公債	二五
直隸省市政公債	一扣
直隸五次津礦担保	六五
直隸六次公債	一五
直隸興公債	六五
十二年短期兌換券	一五
十三年定期流通券	一五

金市 (正源報告)

標金	三八五五
足金	三六

銀錢行市 (正源報告)

洋元	六八五六
輔幣	一三五
小洋	一〇五
中洋	七二五
奉票	一三九
銅元	三六九

外幣行市 (正源報告)

俄金鎊	一〇五
美金鎊	一〇九
英金鎊	一〇四
日金鎊	一〇八
老頭票	七三四
千元光帖	
五百元光帖	
零光帖	

匯兌 (八月十八日) (外商報告)

▲國外 (銀行賣出行情)

倫敦電匯	二•七•三七五
倫敦匯票	二•七•四三七五
法國電匯	一五•九五
美國電匯	六三•五
香港電匯	七六•二五
日本電匯	七五
上海電匯	一〇六•〇五

(銀行買入行情)

倫敦四月期買	二•九•一二五
倫敦四月期賣出	二•九•三七五
法國四月期	
美國四月期買	六六•五
美國四月期賣出	六七
日本三十日期	七二•五

▲國外

上海三日期	一〇六•七五
上海十日期	一〇六•九五
上海廿日期	一〇七•二五

▲華洋廣告社廣告

承辦各種廣告 手續異常敏捷 收費極爲從廉 信用特別可靠

地址河北三馬路求是里傍 電話總局三三六零

▲交通部天津扶輪中學校招生

名額 初中二年級十名三年級十五名 高中一年級三十名二年級廿名

報名 陽歷七月十八日起至考試前一日止

考試日期 陽歷八月二十一日

地點 天津河北五馬路北頭本校

校簡章函附郵票一分即寄

▲樓房召租召頂

啟者日租界適中地點有樓房一所計四樓四底空氣清潔交通便利電燈電話傢具爐灶晒臺俱全租項均可惟租者須以一年爲限有意者請至法租界紫陽里五十五號門牌接洽時間每日十二點至兩點爲限逾時不候

▲驄名四十年及飛機三星白蘭地酒廣告

啟者本行四十年及飛人三星白蘭地酒名震中外氣味香醇和各醫士咸補稱身之上品且俱有醫藥之功效請購嘗試方知言之不謬也如蒙惠顧請至本行接洽格外歡迎南局電話二千一百九十四號

天津英界菜市傍麥邊洋行謹啟

天津六國大飯店

當推首屈一指

每夜十點至三點止跳舞

無雜亂的聲音 有適口的美餐
無車馬的喧嘩 有華貴的房間
無混濁的空氣 有靈敏的茶房
無擾客的惡習 有登輪的方便

法界領事衙門對過電話南局一三七九號

福祿林 每夜十點至三點止 跳舞

律師李景光通告

茲受大華飯店德義樓飯店謙益祥綢緞莊正興德茶莊北方影片公司渤海影片公司會寶金店久大皮革公司建昌煤礦海外督銷處洪泰成號守記號恒興銀號善堂聯合會婦孺救濟會天津電話局電影雜誌會豐洋行美記洋行同源紙烟公司順記紙烟公司新天津報北洋畫報華北新聞華北晚報晨午晚各報社新聞記者聯合會民意捷聞各通信社新德里忠信里忠恕里曜華里各房產公司新明大戲院陶園遊藝園各遊藝場先後聘爲常年法律顧問不須介紹入不收談話費勝訴案情不索酬費但非當面接洽決不負責

事務所英界廣東路西頭電南一一七五

英文商務專修中學 招生

報名 陽歷八月十五止 初設座位無多早已滿額今添座位五十滿後弗錄

試驗 遠來報名不少開學期遠暑天往返不便特允學友所請改爲隨到隨考

開學 陽歷八月二十七日 陰歷八月初一日

速記 社會服務具此智識薪金較他人豐厚本校鑒此特設夜館專科教授

打字 最新式之新打字機按最完善之十指打字法教授

校址 天津法界二十七號路六十二號福祿林飯店旁 (句點示範亦將出版)

校章 函索即付 附十王殿樣本

校長劉廉士啟

英譯中國箴言諺語月內脫版出售

▲天津女子精武體育會徵求會員

宗旨 本會以研究體育養成強毅之國民爲宗旨概不干預政治尤不分立門戶

課程 拳術 器械 對手 舞蹈 音樂

會費 每半年收費八元 報名費一元

會址 暫設法界大安里四一號明旭學社內

▲▲介紹良醫

天津中西醫院設立有年成績卓著前在榮業大街南首嗣因院址數遷至南門臉該院院長劉成章君醫學淵深經驗宏富凡中西醫道無不貫通且人極慈祥貧者延醫概不收費受其惠者頗不乏人同人等仰慕劉君相知有素特爲介紹俾知開津爲

介紹人 李壽金 王夢齊 朱鏡芙 何澤民 葉培之 于廣生 吳乃浩 黃文卿 仲麗生 謹啟

▲▲皇宮飯店廣告

啟者本飯店開設英界中街工部局對過向爲中外人士所歡迎以本飯店之西餐部最爲特色調和之適口地方之清潔招待之週到在津埠可稱首屈一指盡來試之方知言不謬也

▲京奉鐵路電報傳習所招生 廣告

年齡 十六歲以上二十一歲以下
資格 初中畢業
報名 自登報日起九月十日截止
考期 九月十二日
名額 十九名
地址 京奉鐵路電務課新大路傳習所
另有章程函索即寄

▲▲京奉鐵路管理局通告

爲通告事本路前因更換京津及津榆兩段枕木曾將該兩段客車開行鐘點變更並已登報通告現更換枕木已告竣事定自本年八月二十日起除特別快車照下列鐘點開行外所有各次客車開行鐘點均一律恢復原定時間照常行駛特此通告

第二次上行特別快車
天津東站開 下午六點二十五分
天津總站開 下午六點四十分
豐台開 下午九點三十五分
北京到 下午十點十分

◁克圖利洋行▷

印度綢緞莊 新張廣告

啟者本號各種綢緞花樣新奇所有夏季綢緞紗等物美價廉如蒙各界光顧無任歡迎

開設在英租界大沽路與狄更生路轉角門牌二十三號

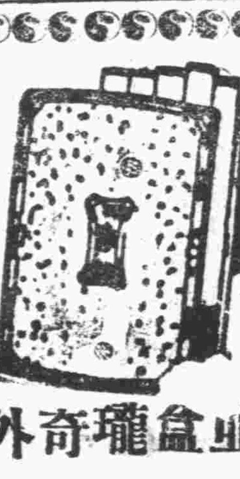

敬者本行現到大宗金銀香煙盒洋火盒並各種粉盒式樣玲瓏花色新奇定價格外克已諸君賜顧無任歡迎

天津德商克隆洋行謹啟 英界中街南口 電話南局九八九號

諸君欲購最新式美國堅固衛生器具請來做行接洽定能令君滿意(二)

敬者本行經理美國柯樂爾名廠各種衛生器具如澡盆面盆恭桶便池樣式新奇堅固耐用並有暖汽應用之爐片鍋爐以及各種摩托車自行車大小五金門鎖漆油水泵無不應有盡有到有大批現貨定價極廉如蒙惠顧格外歡迎

本行開設天津法界大沽路一百十七號電話南局一千二百十七號

英商謙順洋行謹啟

◎三五牌香煙◎

環球最上等之香煙

此烟因用眞正弗加尼亞烟葉用手工所製成故其烟味香醇可口毫無傷喉之處

◎天津英界大昌和經理◎

▲▲對鳧啟事

敬啟者經云一切由人造蓋芸芸衆生罔知因果縱貪嗔痴自種孽緣業報相尋循環未已此兵戈所以不能止息也惟有念佛法諸惡莫作衆善奉行橫出三界不入輪迴西方接引往生極樂此誠救劫之寶筏對症欲喚醒沉迷特自捐己財再爲排印淨土清鐘三版一千部又阿彌陀經詳註二千部分餉同人凡有志淨土者片取即付函索即寄郵費代備書到望切實研究化度一乘生利己利人挽救浩劫此區區之用心也此啟

八一老人對鳧居士謹啟

再本寓施送沙香丸每年三五料不等行之多年活人無算每料大洋三十三元皆用上等藥品在津埠大仁堂配合本年外省友人託對鳧代配者已經數料綠內中尙用佛法加持故格外靈應也特此聲明

丁卯仲夏 天津英界小營門潘宅